申報

SHUN PAO

中華民國元年三月三十一日

舊曆壬子二月十三日

西曆一千九百十二年三月三十一號星期日

今天三張售大洋三分

第一萬四千四十六號

本館開設上海望平街第一百五十八九兩號　電話九十五號

本館定報價目：中國境內全年連日寄大洋十二元　半年六元　日本全年十二元　半年六元　歐美各國全年十四元四角　半年七元二角　報資先惠　郵票不收

本館告白刊例：封面二行起碼第一日每行一元二角　第二日起每行七角五分　中縫價例同　◎後幅長行三行起碼　短行五十字起碼　多則以十字遞加　第一日每字五厘　第二日至第七日每字三厘　第八日後每字二厘半

南京臨時政府公報欲購閱者可向本館購買或向賣報人購閱亦可　申報館啓

揚州申報分館遷移廣告

本分館即日移至教場東朝西洋式雙開間門面便是以後報務務當竭力整頓轉運迅速當日到埠派人妥送以慶先覩為快之意取價克己以廣招徠凡蒙各界歡迎閱報者請與經理人吳瑞之君接洽可也此佈

駐滬浙江公債票分經理處廣告

吾浙公債票發行數月信用頗著惟旅滬諸君購票交款每嫌不便茲由浙財政司委託本銀行為駐滬浙江公債票分經理處以後諸君購票繳款均請至本銀行接洽可也　上海北京路慶順里口中華民國浙江銀行啓　A281

上海新開裕商棧館

陽曆三月三十日陰二月十二日先行交易　准於陽四月初八日陰二月二十一日開市

本館組織俱集滬市著名專家烹飪精良伺應周密陳設雅潔自異尋常品商原味獻技當今商業競爭優勝啓發方新諸君試試滋味始信言之不謬也謹此先聲　紳商軍學各界聯啓　A282

聲明股票作廢

啓者今有德堂商記在浙江全省鐵路公司入過股十整股股票三張計號第一千五百六十六號一張又一千五百六十七號一張又一千五百六十八號一張又一千五百六十九號一張又一千五百元又一百股一張計號第七百一十七號計洋五百元又有志德堂在該公司入過股五整股股票一張計號第二千二百八號又一千二百股一張又一萬一千六號一張又一萬一千七號一張又一萬一千八號一張各計洋一百元客歲南京光復倉猝之際遺失業已通報該公司掛失將此項股票一概作廢今經該公司補給將此項股票照數補給特此布告中外各界萬勿收用為盼　志德堂　値德堂　主人高敬堂謹啓　A283

純泰莊各存戶均鑒

敝莊擱淺服務者萬几我存戶交存此次久懸何日了結護定於陰曆本月十五日推七律原在大東門內十五舖保安團開大會議凡有存款該存戶諸公謀萬全也幸勿自誤若再相推諉將來血本無着抱怨終身言之晚矣此佈　存戶代表公啓　A280

漢口天豐瑞記客棧廣告

本主人經商滬上三十載於茲矣於晉省府商尤所熟悉所念旅居庖丁以謙究烹飪選蔡房以周旅給飯精益求精有美必備潮查創設天益棧於上海後馬路已十餘年所有旅客往足如入故鄉無異久承嘉許無庸贅陳惟武漢為南北水陸中心交通便捷值茲兵燹逆旅寥寥是以不惜重資分設天豐棧於漢口後花樓廳盆橋下首土庫地方改頁樓房十餘間並裝西式器用一應俱全茶房庖丁均係滬上需往如蒙旅漢諸巨商惠顧方知言之不謬非敢自誇也此佈　本棧主人謹啓　A279

廣告　願閱報者　願報收告　乞示住址函訂速寄

大平洋報明日出版

願任訪事　願代售報　乞寄稿先七天　乞訂份速明幾

遺失大有榨油廠花餅棧單

舊曆新歲遺失大有廠花餅棧單一紙今檢查係十二月初九日棧單第二千四百九十二號計花餅八百包一百念五租合一千担於十二月初十日已出過四百包二二五租合五百担已向該廠說明作廢以後如有檢出或抵押等情各寶號均勿收用　吉田白　A254

青島水腳漲價廣告

敝公司與上海轉運公所議決所有青島水腳准於英四月一號起漲價訂定價單請貴客函致敝公司取閱可也　亨寶　怡和　公司仝啓　C134

怡大洋行聲明

啓者敝行前買辦汪鮪臣翁寅丞兩君因事他就茲已延聘周文翔君接充總買辦所有進出口以及船頭保險各項交易如蒙各界惠顧請逕與接洽可也特此聲明　上海怡大洋行三月廿三號謹白　C135

駐滬青島各客號諸翁惠鑒

敬啓者茲因怡和亨寶兩公司加增水腳限於四月一號實行為此敝同業議定水腳經費章程擬即日刊單分佈一例照行以求公允而免爭競如貴客有未經收悉者請向往來報關行索取恐有遺誤特先聲明　轉運公所青島幫同業　記　裕新　恒記　東順　立昌泰　新盛昌　悅來公司　泰記　南榮記　德發源　怡順昌　祥記　天泰成　永和　永昌泰　永豐利　大豐永　恒祥同　益順恒　益盛公　天泰亨　立豐　公昌泰　仝啓　A239

洞庭東山同鄉會廣告

本會章程業由起草員擬就准於舊曆十三日二時仍在惠然軒開會公決並選舉職員務請諸同鄉屆期早臨為幸　A272

吉房召買

老北門內吳家弄南首公益里三樓三底兩廂新造石庫門四宅總弄一條又侯家浜玉器公所隔壁二樓二底一宅現欲出售如有意購房者請移玉至侯家浜珠玉業新舍市內服房價看議價可也　公益會同人謹啓　244

徽甯思恭堂聲明

查陰曆二月初五日申報上登有思恭堂告白一道閱之不勝駭異經敝同人遍詢兩府同人僉謂本堂實未登此告白顯係個人捏名妄登蠱惑眾聽想兩府同鄉明眼人自能鑑別特此聲明　273

江蘇省議會議員公鑒

本會昨集江南北各屬議員諸君開談話會公議就滬借西門外江蘇教育總會開會結束要案務請諸君即日到滬開議定四月二號除電知外特佈　議長張謇啓　A278

中興麵粉有限公司批發處

於本月十五日遷移至四馬路東首慎裕號內樓上　所有往來交易請駕臨至該處接洽可也　特此廣告　A206

新開豐餘土棧

工竣在即　擇吉開張　廣告

本棧專辦大小洋藥川雲各土所現因存貨原積特在上海四馬路石路中段石橋門內開設豐餘字號今另加大小洋藥川雲各土外公道除傳單通告外恐未週知特再登報廣告本棧為推廣銷路起見如蒙各界惠顧取價格外從廉　四馬路石路中段豐餘土棧廣告　A270

葆大參號新設北市電話二千六百十號如各寶號通訊祈為接洽特此廣告

龍章造紙有限公司股東常會廣告

本公司辛亥年營業賬略業經結出由查賬員查賬訖茲擇于陽曆四月七號即舊曆二月二十日三點鐘在法大馬路永安街口龍章總批發處開股東常會報告營業情形屆時務請各股東惠臨為盼　A2.2

廢票立案廣告

光緒廿五年本號所出是年臘月十五期交周家口福懋酬南平足銀三千兩匯票一紙款已照付票經掛失作廢曾於各報及白各界並稟有司衙門立案今上項匯票忽又發現特再登報廣告本號決不承認各界幸勿收用此佈　上海協同慶票號啓　546

自由黨緊要通告

本黨修改章程定期選舉已刊佈各報茲各分支部代表陸續來滬於陽曆三月二十三日本部開職員全體大會公舉孫中山黃克強二先生為本黨正副總裁當即電稟南京胡漢民君代稱中山先生解任後即來就職二公未到任前公同要求臨時主裁李懷霜先生擔負完全責任復舉南京代表虞臣暫任本部理事協助理事長林君理事謝君力謀進行並代表閘公舉各支分部學識精通者十八人加入臨時參議部暫作否決機關至正式選舉正副主裁受事後當有臨時主裁李懷霜先生移請舉行所有陽曆四月七號（即陰曆二月二十日）選舉大會暫行停止特此宣明　民國自由黨啓　154

自由黨黨員余菊農宣言

本黨修改章程組織選舉臨時主裁李懷霜先生已委託鄙人等辦理表及本部發起人之一部分於陽曆三月念三日在本部開職員大會公決取銷全體黨員選舉權鄙人等因其有違公理在場力爭由臨時主裁懷霜先生出為調停許以孫中山黃克強二位先生受事後移請舉行鄙人等遂自行辭退委託權以後概不負責

南北洋各輪船帳房諸君公鑒

敬啓者敝堂經辦之太平棺木向託某育堂代辦茲承招商局備函逕向敝家浜極家弄口同仁輔元堂內慈善團事務所接任義務代為經理以後如各輪船遇有棺木請仍由上海市政廳慈善團事務所取可也特此佈告　平安堂謹啓　A247

瑞生洋行廣告

啓者本行現由外洋運到輕便小鐵路數英里分枝路數拾副轉盤數個泥土車數拾輛及礱米磨麵印書抽水起重鋸木引擎鍋爐電燈皮帶輪地軸車鑽鋼洗刨剪冲床等俱有現貨本行取價格外克己以廣招徠倘蒙仕商賜顧請至英大馬路三拾三號門牌本號列所面議可也此佈　瑞生洋行謹啓　C139

健文女學校招生

程度　初高兩等　科目　修身國文歷史地理英文算術博物家政手工圖畫樂歌體操　年齡　二十歲內　學費　每學期初等五元高等十元　宿膳費每學期三十元　校址　南市小東門碼頭裏小橋東首　開課　陰曆二月十四日　校長王遵善啓　251

恕報不週

陳抱初仲珊兩君之太夫人王太夫人於陰曆正月三十日卯時壽終於泗涇路二號公館內殮是日入殮成服茲擇於陰曆二月十四日設奠家祭十五日晨刻發引暫厝新閘路平江公所擇期扶櫬回籍安葬各親友恐未週知特此佈告　陳公館賬房謹啓　255

上海新開怡大洋貨號開市廣告

於陰曆二月初八日開張

本號開設英大馬路泗涇路口朝南洋房門面專辦泰西綢緞洋廣雜貨疋頭衣着軍服皮色色俱全而且式樣時新價廉物美凡市上罕見之貨殷精之品無不應有盡有零躉批發格外克己以廣招徠恐未週知特此佈告　怡大洋貨號啓　A205

京江公所催遷棺柩回籍廣告

啓者本公所寄柩向章一年為限查宣統二年寄存之柩業已過期今請各戶速來領去以陰曆二月底為止如過時不領由本公所代為分別安葬茲於本月初延自讀特登申時西報廣告伏惟公鑒　A137

上洋新開孝和洋貨號

擇於本月望日開張

本號開設上洋大東門內大街自運鏡面大呢羽毛嗶嘰文明席法花緞綿紗異樣花標錦緞花呢親自督染廣藍竹布各色嗶嘰布一應俱全花色繁多不及細錄凡蒙賜顧定價格外克己以廣招徠務希認明本號招牌庶不致悞　A374

法商達興銀公司廣告

本銀公司開設在黃浦灘第六號專做押款借款無論政治商業個人如有相當保證首飾珠寶鑽石均可收抵押款凡貨色以及中西首飾珠寶鐵類骨董綢緞均可收抵期限利息面議兼收房地產契據本銀公司定章辦理　華總理朱葆三啓　電話二五八二　35

達興銀公司特別廣告

專收上古雕漆杏板圍屏或零件雕刻花草人物飛禽走獸各種畫工顏色不等望送至英界黃浦灘六號本公司其價格外從豐議妥現洋交易可也此佈　214

太古車糖公司廣告

啓者本公司車糖製造得法色味俱佳久已馳名中外為各界所歡迎乃近來竟有無恥之徒假冒本公司太極圖及各嘜頭希圖混珠從中取利殊為可惡深恐賜顧諸君不加細察實為所誤有妨本公司名譽現已派人稽查如有察出定當送官嚴懲事關淆亂用特登報聲明　A215

國民協會開會通告

本會定于（陽曆四月六號）即陰曆二月十九日下午一時假靜安寺路張氏味蒓園安塏第開全體大會宣布政綱選舉本部參議員凡本部會員及支部代表務請屆時入場為盼特此通告　唐紹儀　楊士琦　袁樹勛　仝啓　212

立學家留滬

新安汪東亭先生精於玄學得師傳授凡煉已築基周天火候研究數十年僕等請留滬以待同志諸同志○道統大成女丹訣三元六角○伍真人原本仙佛合宗一元六角○性命合編一元○散外心法五角郵資自給　上海城內邑廟花園翠化堂　英界棋盤街著易堂書局　上海楊樹浦美興街東首長安里慎食衛生會朱謙甫黃芝仙同啓　197

上洋振長呢絨洋貨軍服抄莊

本號始創上洋四馬路石路東首定織名機泰西綢緞自運異樣呢絨洋貨督製新政海陸軍服承備時新中西衣着花色繁多不及細載今因擴充門面業已工竣謹擇月之初八日開張凡蒙軍商學各界惠顧零躉批發無不格外從廉以廣招徠而圖久遠此布　98

本館覆南京陸軍部函

昨奉大部函開（適接貴館執事朱君光漢由郵局寄來一函云及敝處號房劉鐸劉雨亭徐春山並書記王春輔等因朱君日昨赴甯至本部代友投遞公文等件來信云本部號房須索投文費洋六元特來調查果有如此情形速即賜示以便查辦究竟貴館有無朱君此人執事來信乞寫明可也）等因查敝館執事並無朱光漢其人同人中亦無赴甯至大部代投公文等件及由郵局寄函大部之事合行聲覆仰祈鑒察

【申報館同人謹啓】

評論

大同主義與社會主義（選稿）

大同主義者社會主義之進步二十世紀所新發明者也社會主義為世人所倡導者已非一日其中著要之點僅及於農工業與經濟界即所謂勞働問題與租稅階級問題是也而社會主義之中緊亦在於茲二端其餘以外凡關於社會主義之問題尚多惟未為世人所倡導而重視之故由十九世紀進於二十世紀則社會主義亦必進於大同主義此自然的進步而事理趨向之當然由狹義言之則為社會主義由廣義言之即所謂大同主義也

今中國之共和為世人意料所不到之境而驟越君主立憲之階級而進於共和之階級其勇猛發展之程度實為世界政治家理想家之所驚歎而東亞之光明由此大振則吾國人之思想能力宜必事事時時有超於世界之上又明甚故吾國將必越社會主義的階級而企進於大同主義的階級亦自然進步之事實也夫大同主義與社會主義俱為希臘古代諸學說所有而亦吾孔教墨教之所倡導即印度之佛教亦未始非社會主義肇始之一派惟其所主張者理論極為不齊其條件意思亦俱不完備實不足以發揮一種主義一種學理也吾所謂大同主義乃由社會變遷而來而非不完全不充足之一種學理的主義也有此學理即有此政策理論為事實之母吾之所以今日始行提倡大同主義者以前日君主立憲之不足以言大同而期望共和政府之取裁於社會主義之廣義而進為至平其極平等的大同主義的政策也夫社會主義以租稅與勞働問題為中堅而鄙人所主張者則不僅此兩端實欲為世界打破一切不平之階級不同之權利一進人類於大同平等之域而先由吾國以創之也

專電

◎聞總統府定四月十五號遷入陸軍部預料新政府當可於此時完全成立

◎袁總統電招伍廷芳北上

◎蒙古活佛已自悔悟將派代表來京商議取消獨立

◎京師喧傳袁總統將錄用康有為梁啓超以調和黨派並聞梁任致察貨幣之職

◎外部首領胡維德照會外交團謂南北今已統一此後官民如與洋商訂結合同凡關係主權及各省公產者均當禀准中央政府否則概不承認（以上北京）

◎新政府各國務員業已確定外交陸徵祥　內務趙秉鈞　財政熊希齡　陸軍段祺瑞　海軍劉冠雄　教育蔡元培　司法王寵惠　工商陳其美　農林宋教仁　交通梁如浩

◎昨日（二十九號）午後五鐘孫大總統赴參議院宣佈解職

◎衛戍總督徐固卿決計乞休（以上南京）

◎美總領事於今日舉行閱兵式以張軍威

◎法國又派礮兵一隊攜帶最新快礮來津（以上天津）

◎此間政界聞孫大總統及唐總理來鄂極表歡迎內務司已經派員選擇行轅（武昌）

◎東督趙爾巽電請接濟餉銀袁大總統已允酌給并勸其勿萌退志以資鎮壓（奉天）

公電

◉北京袁總統電 飭各省都督交臨時省議會參議員選派事項疊經通電各省按照約法規定員數迅速選定以便集會在案茲據江蘇省臨時議會電稱接參議院咨電有參議員可全體改選及五人可盡由民選等語是該議員等亦已知輿論所在幡然思變倘省但求得正當之立法機關此外本無成見惟有不得不切實聲明者則議員選派方法雖由各省自定而根本必歸民選應請通令各省知照等語查共和國家議會斷無不由民選之理從前 **參議院組織** 本係一時 **不得已之辦法** 茲當組織約法上參議院之始自應逐漸進步以合共和原則參議員選派方法委任各地方自定細繹法意自因 **蒙藏** 各地方與內地情形不同一時未能施行民選制度故不得不設此 **因地制宜** 之規定至內地 **各省選舉** 事宜業經辦理有年此次 **選舉參議員** 自應查照該院咨電 **一律盡用民選** 現在各省臨時議會次第成立應即 **以該議會為選舉機關** 所有各省應選參議員五人均由該會投票選出俟選齊集會時即當現在參議員辦理交代以重律法希即照辦袁世凱勸印

◉北京袁總統電 各省都督鑒各省選舉參議原限期於電到日起一月以內辦竣現既定以臨時省議會為選舉機關至 **臨時議會成立** 期限應在 **選舉參議員** 之前除已經設有臨時省議員及已選出參議員各省外應即 **迅定規則選舉方法** 限於參議員選舉期前先將 **臨時省議會組織成立** 免致延悞此令大總統艶

◉濟南張廣建電 北京袁大總統南京孫大總統參議院武昌黎副總統各省都督臨時議會上海北京天津武昌各報館均鑒陽曆三月二十一日午後五鐘巡警道 **吳炳湘** 由院回署路經濟南府署前大街突來數人向轎前擲放 **炸彈** 傷衛兵轎夫等三名吳道無恙當場拿獲兇犯王化廷一名據吳道呈報在案廣建以情節重大非訊明其暗殺宗旨係反對政治抑係因個人私憤不能決定其應歸何項衙門受訴祗得先行特別委派執法營務處司道會同地方審判廳廳長張瑛齊地方檢察廳檢察官孫多宸提犯訊問據 **王化廷供** 稱係山東膠州人去年八月進京宰豬糊口本年正月有東四牌樓居住京官 **侯延爽** 偏至其家幫忙侯延爽常與同鄉 **范之杰高伯香王玉三于洪起駱明典** 及不知名的 **周姓何姓石姓** 等多人商量 **謀殺山東撫台與巡警道** 問伊能辦此事否并云如能辦到他們作三大官給伊好處伊遂允從侯延爽等并向伊 **作了兩個揖牽手叫伊兄弟** 給其 **路費十七元炸彈兩個** 令其到東交一個與 **張見亭** 又信一封交給 **譚季平** 的正月二十二日由北京動身侯延爽親送到前門車站二十四日由天津坐火車到濟南住西關譚宅譚與侯是兒女至親遂與譚季平及歷城人張見亭見面同謀擲放炸彈等情不諱由司道等開具供摺前來當即據情電達袁大總統請示辦法頃奉復電內開案情重大應交高等檢察廳解送北京總檢察廳起訴歸 **大理院受理** 現正在分行解送特先電聞張廣建豔

◉又電 袁大總統各部首領孫大總統參議院黃參謀總長黎副總統各都督各報館均鑒竊廣建一介庸愚荷蒙破格栽培拔之風塵之中躋於崇高之秩到東以來始絀藩篆繼權撫篆日夜思竭其駑鈍之力以圖報稱東省居南北要衝潮流激盪在未共和以前外鞏邊防內清伏莽補苴罅漏幸獲安全及至國是解決南北一家本省三數黨人挾取消獨立私憾捏造蜚語百計中傷日以推翻官府攘奪政權為事幸鈞座主持於上謗書盈篋而冰鑑涵空廣建益覺感激涕零馳驅黽勉前值京津之變五鎮兵心不靖又有人乘機播弄禍在目睫岌岌可危當經會同軍警寅僚多方捍禦驚潮駭浪得就安流計目前全省之內惟 **青州萊州少數營兵滋鬧** 微有刧掠南境邊界 **韓台金魚** 四處受徐州豐碭土匪影響不免告警 **曹州土寇竊發** 派兵勦辦迭獲勝仗漸次蕩清其餘各府州縣民生未遭塗炭現狀不至恐慌竭蹶支持差告無罪現正組織與論機關召集 **臨時省議會** 冀可廣集羣言共謀幸福無如 **反對者意見不化融洽為難** 雖公正之紳道合志同而無以解免於鑠金之口雖高厚之慈宥瑕匿過而不能見諒於異己之徒淺望既不足以服人免咎宜莫如藏拙早已知難思退祗以受大總統國士之知涓埃未答苟利大局雖捐糜頂踵犧牲名譽有所不恤更何敢輕言高蹈自外生成奈攻擊舐排日甚一日至因用廣建一人而有累盛德寸心耿耿實抱不安與其逆流而進終墮漩渦何如相機而行遂我初服反覆思維惟有籲懇恩施俯准 **辭職** 所遺山東都督一缺請另選文武兼資聲望卓著之員來東接替俾廣建得弛負擔藉避潮流感戴成全實無涯量至東省風雲緊迫新舊代謝變故易生廣建未離山東以前對於軍警各界自應妥善維持保全終始斷不敢稍存懈置貽大總統南顧之憂所有懇辭山東都督緣由謹電陳請伏候命令施行不勝切盼張廣建叩儉

◉南京司法部電 萬急各省都督臨時議會均鑒查司法機關應根據法院編制法劃分區域按級設立現值民國新造法院編制法尚未頒布所有全國司法機關如大理院高等地方初級各審判廳自應仍照前清法院編制法四級三審制度已設者無庸廢止未設者俟將來法院編制法頒布後逐漸增設速閱報紙各省每於 **司法制度率擬更改** 既有以地方而侵中央權限之嫌且 **省自為法** 於國權統一上亦大有妨礙本部總攬全國司法行政責有專歸理合電咨都督議會對於 **司法機關** 應請 **照舊辦理** 俟將來 **民國法院編制法頒布** 施行後一體遵從 庶足以示統一而清權限煩貴督議會即行查照可也司法部叩印

◉北京袁總統電 孫大總統各部總長參議院黎副總統各都督各司令各報館鑒黎副總統感電情詞迫切令人傾倒自鄂軍起義南北分離即凱生長兵間晚而歸隱值神州鼎沸漁利相乘嗟我同胞水深火熱不忍視五族人民萬劫不復入手辦法即以尊崇人道為宗旨驚風駭浪一意孤行排難解紛智盡能索實賴明達鑒此愚忱同贊共和亟謀統一正欲合四方英傑修好釋嫌同室有難則披髮纓冠其兄鬩弓則垂涕而道若復各分畛域無術補苴豆剖瓜分同歸於盡犧牲一身誠不足惜其如我四百兆神明之冑何大局岌岌險象環生 **財政** 則 **高築債臺仰人鼻息** 一有逾約仰屋難籌言 **軍政** 則 **傳染惡風如撫驕子** 一有譁變全局俱搖加以飢饉薦臻瘡痍滿目函電紛馳中心如擣九京之下尚有重泉若隕深淵靡知所屆 **山東** 為南北樞紐 **胡都督** 潔身思退足為世道箴砭惟因時事艱難不願賢者作山林之想 **借重** 之地 **方多** 仍思同舟共濟 **張都督** 人地不宜業經 **調離** 東省諸君洞明大局必不使世凱一身獨旁皇於旋渦之中也閱牆急難人同此心來電所云與長論於異域暫屈於同胞 **金玉之言懍為龜鑑** 所望共扶大局毋殘同類臨風雪涕敢以告哀世凱豔

◉北京袁大總統電 紹興旅滬同鄉會勘電悉已迭據銀行理監事會電先後 **分電孫大總統唐總理陳都督一面從速釋放并切實查辦** 矣大總統袁豔印

◉吉林省議會電 各省議會鑒遵大總統巧電已將諮議局於三月二十八日改組臨時省議會吉林諮議局勘

◉吳淞水師軍官電 各報館袁總統孫中山先生唐內閣海軍總長鑒 **李燮和** 先生任長江上下游總司令凡我水軍靡不歡迎但聞先生疊辭我軍深恐失所依戴查現在長江水師散漫未能統一匪徒潛伏在在堪虞維持秩序刻不容緩現由各軍派出代表恭迎李先生來滬 **先行蒞任組織機關** 次第部署致求鈞處切實勸駕以慰羣望大局幸甚長江江防水師全鎮暨裏河太湖飛划各水師仝體軍官恭叩

◉上海蒙藏交通公司發起人電 南京孫總統唐總理胡秘書長暨各部總次長徐總督參議院各位議員公鑒宗堯等為五大民族謀教育之普及生計之發展邊圉之鞏固發起 **蒙藏交通公司** 承諸公鼎允主倡無任感佩原擬三十一號在滬通商交涉使署開發起大會茲因一切章程趕辦不及改訂 **四月一號** 仍於原處開會恭請諸位先生屆時賁臨賜教藉匡不逮以號五族而普大同溫宗堯伍廷芳岑春煊王人文程德全張謇陳其美于伯循陳錦濤李鍾珏沈懋昭楊天驥劉昌言

◉上海陳都督電 蘇省莊都督鑒艶電悉敝處二十八日拿獲蘇州叛逃步隊二標一營右隊二排六棚兵士李起勝又四十六標三營三排九棚兵士吳勝堂二名並贓物多件現已遵電槍斃以昭炯戒續獲者再行通報贓物請派弁來取特此電聞陳其美叩

※要聞一※

蘇州兵變警耗（三）

蘇軍變亂情形業已兩紀前報茲再將所得消息續錄於後

▲本館臨時特派員第二專函云初九之變始因觀劇鬧釁適都督不在蘇 **城中得信較遲** 無人發令出城彈壓以至 **不可收拾** 演成絕大慘劇馬路 **巡警** 見軍隊聲勢洶湧各放 **排槍** 示威祗得 **相率避匿** 各店舖之被刧者始僅 **現洋珍貴** 等物為其掠取而去繼有 **土匪流氓** 乘機蹤至 **此去彼來恣意攫取** 最後則 **車夫丐徒江北婦稚** 亦蜂擁搶掠以至搜括靡遺全市糜爛 **娼寮酒肆茶居** 門窗毀損器皿狼藉 **無一倖免** 眞浩刧也

飽掠之後均各遠颺北向 **洋涇塘** 一帶南向 **木瀆吳江** 等處並有 **裝載船隻** 分投竄逸者翌晨沿途 **各鄉** 均見此種人有身穿寬大 **皮袍** 而中著 **紗長衫** 者有身著 **呢布衣服** 而臂帶 **金釧** 者腰纏纍纍情狀離奇業已截留 **緝獲多人** 昨今兩日都督府已分派 **警衛騎巡** 各隊及 **淺水兵艦師船四出搜捕** 並於城根之 **江北客民草棚內起出贓物無算** 甚至 **糞窖** 之中亦匿洋銀 **敗棺** 之內悉儲寶物現正大加窮索

莊都督 於初十夜自滬回蘇時由 **閶門進城** 順道察看情形 **破碎荒涼** 目不忍覩立即出示曉諭頒發現行 **軍律** 人心為之稍定

初十晚有某營兵入城守衛行經學士街前藩署 **輜重營** 內未先接洽 **連放排槍** 居民又起 **驚慌** 幸即知係誤會乃各繞道而過

被刧之各 **商店** 收拾餘燼於 **十一日齊集渡僧橋市民公社** 約略開明 **失單** 紛向商會呈報並由公社具呈訴述糜爛情形謂目前尚有 **軍士結隊游行** 驚魂未定 **開市無期** 懇求都督迅予 **維持**

城內 中市大街 **多數不敢開市** 商務總會代表已親謁莊都督面陳現狀妥籌 **善後之策**

▲蘇州訪員第三次報告云舊曆初九日傍晚營兵持槍上街始僅數十人迨後 **陸續增多** 遂至各店搶取財物 **運送下船** 往反數次竟 **無人顧問** 以致 **流氓地痞** 亦遂附和其間甚有雇 **東洋車** 拖載各物者聲勢洶洶絕無顧忌

馬路上如滬中蘇臺中西各 **大旅館** 住客之衣物行李全被搶去日商 **丸三藥房** 及 **全昌金剛鑽店** 某 **理髮店** 亦被搶空至次早馬路上 **遺落貨物** 甚多並有 **男女屍身** 兩具

閶門外 上下塘至山塘一帶各大舖內之 **貨物** 及 **器用什物** 均被搶去山塘某 **錢店** 並被 **放火** 燒燬

胥門外馬路 **晉昌當** 後門被兵 **放火** 延燒當內各 **包房貨物** 全被搶去

計是役自傍 **晚** 起直至 **天明** 始止因當時未有軍隊彈壓若輩故 **任所欲為** 耳現在城內城外各 **典當** 均已 **暫停** 須至公所會議妥洽後再行開市

蘇都督於初十晚間回蘇當晚即飭將砲隊營獲解之 **亂兵四名** 在軍政府前 **鎗斃** 以昭炯戒

十一日 **都督出示** 四條 一代 **銷贓** 者斬 一 **姦淫婦女强搶民財** 者斬 一造謠生事者斬 一 **私藏贓物** 者斬

並即派 **憲兵隊** 及 **水陸各軍隊** 四路查追緝拿現在已獲到邵伯 **划子船** 四隻 **小船** 數隻 **獲匪** 數名船內均載有贓物各件甚多當即解送進城現已將各贓運存軍政司內聽候查明核辦

▲又特別通信云此次越城孫如號所以保全者因亂兵行刧時分兵紮在吊橋普安橋以防官兵來剿該號係在吊橋之東貼近城門故此倖免至山塘該號支店則因閭牆高大未得竄入然門上鎗刺痕甚多亦險矣

行刧時 **江北流民** 皆向亂民跪求謂讓我們 **亦發些財** 亂兵允之故老婦小孩均雜其中而被刧者之物件則巨細靡遺矣

▲字林報云聞昨夜（舊曆初十）城內有兵 **刦大典當** 均經都督親自禁止 叛兵由水陸搬運大批贓物前往楓橋營內公然起卸毫無顧忌

盤門陸軍學堂附近堆滿贓物下午五點鐘有某敎士過該處遇一兵醉容滿面大衣中藏綢緞若干尺欲向敎士易洋兩角敎士問其由何購來該兵笑拍其肩曰 **我搶來的** 問屬何標亦坦然撩大衣示之

昨夜拘獲大船七隻滿載贓物現尚駐胥門未經起卸問所値頗巨

商會 現請軍政府 **賠償四百萬元** 並謂此數尚不足抵閶門外之損失

昨今兩日斬決及鎗斃者已有七十餘名

此次暴動有堪紀述之一事則始終 **未擾外人** 是也西女醫士於變起時從搶匪人叢中取道而歸安然無恙

▲大陸報云今日（二十九日）諸已 **安靜** 然非謹愼豫防恐復起變

此次起變先在戲院繼至某書場該兵初向聽客索錢客予之復索衣人亦即脫於是兵士野興大發大肆搶刧惟並不傷人入人家後先搜人衣袋次箱籠乃滿裝銀錢衣服而出有見者謂每小隊有執刀之下級士官指揮之刀所指即入擄搶

▲文匯報云當叛兵搶刧時閶門外駐兵二千人曾與叛兵抵敵旋即敗退胥門外砲船五隻則坐聽兵士運贓入船不加阻攔俟其裝畢搖逸上前擱獲小船一隻

現在人心猶未定叛兵大半回營城外 **未變之兵** 二千已 **移駐城中**

▲本埠訪員報告云駐紮閘北之 **光復軍** 統領李徵五君因蘇垣兵變後恐有 **潰兵四散竄逃** 特於前日派令楊偵探長轉飭各探分往 **蘇滬各鄉鎭** 暨各埠 **車站輪埠** 等處嚴密查拿以免漏網

閘北偵探隊前日在火車站查見形跡可疑之 **廖阿四**（即苗阿四）一名正在盤詰突被光復軍將廖擁去致起齟齬業經錢市長函致該營司令部飭將廖解送裁判所訊核在案昨由該營將廖解至裁判所即經孫裁判提訊廖供台州人向為茶葉生意在蘇寄寓裕元水菓行內此次因兵變 **携洋四百餘元** 附乘火車來滬擬往滬南公順水菓行暫住該行主可以投案作保孫君得供判交該營排長帶回取保所存衣箱銀洋等物一併發還

滬軍陳都督恐有蘇垣叛兵潛逃來滬 **煽惑本處軍隊希圖滋擾** 業於前日分令滬防各軍隊長官禁止所部兵士無論何事一概 **不准出營** 並令各就駐紮附近處所每夜嚴密巡查以保治安

滬軍都督府執法科昨日宣佈云案奉都督發下據光復軍申解 **蘇州叛兵** 搶刧逃來滬上之 **李起勝吳勝堂** 二名前來並收獲贓物多件當飭由本科提案研究訊得犯兵李起勝係蘇州 **步隊二標一營右隊二排六棚** 兵士吳勝堂係蘇州 **步隊四十六**

女學界聯名歡迎 沈製 [illegible]

（上略）予面色素黃兼生雀斑一入學堂去粉飾除胎 [illegible]

B131

外埠來信須寫明甯波路第一百十五號批發格外克己如無消路包可退還○本處分設南京花牌樓

天然廣嗣金丹

[illegible] ○瓣香廬 [illegible]

626

綠詳當原衣出售 擇於二月照常交易 如貨價不合退貨還洋英大馬路石路

鍊大藥房 寒谷春生丹

此丹治陽痿 [illegible] ⊙治虛損有龍馬精神之力⊙固精續有陰陽相既之奇⊙補精腎有回生再造之妙

男子以腎為先天之本腎足則 [illegible]

575

茂生保險公司謹啟

本行向在英國倫敦城保險后火險公司計有六十餘年自身設上海三馬路以來經辦保險一切事宜務須公正保費從廉格外克己設遇不測賠償迅速故蒸為中外紳商所信從今因營業推廣遷移於四川路第五十三號江海關後面照常營業如蒙賜顧欲保險者請至本號接洽可也

參茸珠術 海狗腎汁壯陽廣嗣金丹

凡購此藥務須認明崔氏瓣香廬牌號附近假冒切切小心○附有奇藥包治陽痿神妙莫測比衆不同○本廬分設南京花牌樓○杭州陳列所

[illegible] 絲業會館 瓣香廬 [illegible]

580

的真始創 瓣香廬驥製半夏

外埠來信須寫明盆湯弄甯波路口第一百十五號五開間門面瓣香廬驥雲氏發行所方不致誤如由民局先由郵局來信關照門市起碼五角以便試服 本廬分設南京花牌樓杭州陳列所

[illegible]

上海盆湯弄走過絲業會館甯波路口五開間門面瓣香廬驥雲氏總發行所啓

686

老泰和訪記染坊擇於二月十一日開市 新製西法元色 艷色永遠不退

本坊開設上海北京路盆湯弄橋南首專染中西綢緞綢紗羅呢絨冬夏布疋遠近衣片現發紅票一千張照碼對折九扣俾顧出價快速顏色鮮明恐未周知特此廣告

773

兩浙鹽業協會通告

本會以裕課便民維持鹽業為宗旨於三月十七號開成立大會當即電達上海鹽業會為支部並電請大總統暨實業部長維持均奉覆電到會凡我鹽界中人如與本會宗旨相合者請來會簽名統希公鑒 杭城柴垜橋安徽會館內兩浙鹽業協會謹告

760

上洋 臨安旅館改良廣告

本館開設三洋涇橋北東棋盤街口擇定陰曆二月初八日開幕 [illegible]

765

新開 瑞利號 精製 眞正 大土公烟 擇於本月廿四開張

本主人篤嗜洋烟垂三十載今因實志戒除 [illegible] 利字號於英界三馬路石路公陽里隔壁 [illegible]

835

萬國九洲第一靈驗耳聾聖品

京都天寶齋○謹告同胞○耳聾癈疾○有神劑○服此立聰○效驗神藥包可斷根○上海二馬路西鼎新里石庫門

[illegible]

513

城姑蘇大旅館廣告

本館開設胥門內 [illegible] 本旅館主人謹告

533

美生書館廣告

本館開設四馬路十八號 [illegible] 本主人告白

524

標三營三排九棚兵士均供認當時搶刦叛逃小諱實屬違犯軍律擾亂治安若不嚴加懲辦將何以儆其餘而維秩序茲奉都督諭令接有江蘇莊都督來電即請正法等情自應即日明正典刑着將該二犯押赴市曹槍斃以昭炯戒等因奉此本科遵即押解該二犯於本日午後四時赴大南門外鎗斃特此宣布

取消蒙古獨立之近耗

▲前日有前定邊左副將軍奎芳之眷屬新自恰克圖來京據稱係陰曆十二月二十七日自恰動身沿途尚無阻止惟庫倫自宣布獨立之後即將北京所派去之官吏一律驅逐出境并時有加害情事對於滿人感情尤惡視如敵國奎在庫倫時因與活佛交好故得幸免危害自奎到恰之後卽屢電該處卽位之活佛取消獨立始猶極端强硬毫無轉圜之意繼接其私電力陳苦狀有大權握於人手一切不得自由等語現聞奎芳仍住恰克圖城擬設法運動取消其獨立云

▲駐京蒙古貝子棍楚桑音諾布贊札公爵等因外蒙部落活佛獨立由那王令該貝子先行回旗撫慰蒙民令各部勿落附和活佛輕舉妄動故貝子等已向清廷請假半年不日當即出京回蒙

▲外蒙古達拉罕王日前有專電致理藩部商榷外蒙取銷獨立問題要求後有六端必民國永不失信方可實行正式取消獨立（一）永存君主虛位藉以統一各部（二）永存蒙古宗教服色制度不得强行改變其餘四端內容頗爲秘密並聲明滿清太后倘有需欵之處隨時通電由外蒙古各王公擔任籌撥决不食言

升允承認共和之好消息

▲升允在陜西反對共和已迭見前報茲聞陜省地瘠餉乏軍人多無智識之擾亂升允已失實力日前升允之子已在總統府申明乃父並不反對之意惟請給餉二百萬作遣散軍隊之用

▲又一消息云此次升允之所以不肯遽認共和者實賴馬安良一軍爲其臂助自趙統領毛榮議入潼關之後即將馬安良說服决計不戰升已失其後盾嗣由張都督及趙統領前往乾州與馬安良議商停戰條件刻已就緒升亦表示同意其要求之條件於請撥軍餉外并請將西安城內所拘押禁錮之旗官旗民於停戰之日一律釋放又被難被害之旗民家屬由軍政府酌爲撫卹刻聞以上各條除軍餉一層尚未議妥其餘二事張都督均已照准大抵已歸和平了結矣

孫袁交歡之要電

據北京總統府人傳出消息云日前袁大總統致湖北黎副總統要電一道其內容係懇請勸說孫中山北上措詞極爲謙恭謂願以師生之禮相待無不惟命是從况孫周遊歐美閱歷甚深民國成立全賴指致因前去兩電力辭北來故唐紹儀君南下時已委其勸駕仍恐推辭還望從傍婉勸贊成北行是爲至禱

兵變後之北京

▲京師自遭兵變各店舖至今多未開市大柵欄觀音寺等處停止貿易者十居六七卽未曾被刦之騾馬市琉璃廠亦以生意清淡相率閉門其情形之冷落與新年不相上下

▲亂後各街均添裝木柵入夜卽斷絕交通行人頗以爲苦而小本營生藉夜間貿易者尤受切膚之痛現大局稍定巡警應議從寬至十點鐘爲止然夜市仍未恢復也

▲東安市場向爲繁盛之區此次付之一炬無一倖免現巡警廳出示令各商家具呈領地剋日建造以爲恢復之計然當此物力艱難之際恐一時驟難興起耳

▲庚友琴君等以此次變起倉猝商民慘罹災害焚燬刦掠家產蕩然特創一被難市民救濟會普勸捐欵着手拯救聞袁總統特捐三千金以爲之倡

▲刻下內城軍隊已陸續遷出城外非奉調不得擅入保護市面專責巡警

▲京師各學堂自舊曆十月後大都停止近又忽遭兵變居戶紛紛避津故均未開課各省旅學今惟貴州江蘇兩校首先續辦官立者祗有清華學堂定四月二十開學京城內外遭亂貧民困苦至不堪言喩順天府尹議於食場撥米一萬石約計可糶銅元六十萬吊專貸與小本營生作爲資本已設立急濟局經理其事至銀錢號等各大舖亦擬另謀撫恤

記某參議員之言論

南京某報記者以個人資格詢問參議院對於袁總統所交國務員之提議不甚贊成之故某議員答曰參議院暫擱國務員不議者爲交來仍爲十二部不合議决十部之議案非反對袁總統提交國務員之議也袁總統僅推薦四人餘則均爲孫總統所薦諸議員知組織政府之爲難决不能任意破壞此次袁總統提交國務員之議案係孫總統接收尚未交院參議院已備正式公文質問孫公矣某報記者曰照貴院所議唐內閣一接收孫總統卽日解任政府各員隨唐內閣北上耶抑袁總統在北政府在南耶某議員曰依事實觀察政府應在北京政府與總統無分而爲二之理某報記者曰然則南京政府解散後又將何以善南京之後某議員曰現參議院緊急提議卽爲南京善後問題南京爲東南重鎭現在參議員同意决計提議設鎭守使一缺權限加重東南數省歸鎭守使節制鎭守使歸政府委任至於何人則非立法機關所可預知然維持善後非經濟不可中國經濟困難達於極點目今之計仍非借外債不爲功但亦不得已之計也

參議院旁聽錄

二十八日午前參議院開會提議以日俄兩國在東三省蒙古地方着着進行或增加軍旅或阻碍交通或任意殺人及發生種種妨害中國之事東三省蒙古實屬岌岌可危請諸君畫策以謀對付並言若不畫策對付諸君雖爲開創共和民國之功臣仍不免爲亡國之罪魁次提議軍界統一會案及規定私人之行動案又參議院員因唐總理到寗數日於組織內閣國務員尚未發表决定實有碍於進行欲加以質問次某君提議官報局及法制院等之不合處又次某君提議新刑律係滿清時所訂如對皇室犯罪等條不適用當修改又次某君報告蒙古烏梁海天山南北路之情形及與中國之關係當如何整頓救濟之法厥後共議審查選擧章程如國會之組織會期之限定議員任期之久暫皆有所討論至十一鐘時閉全院委會員照章禁止旁聽

世續請撥皇室經費

⊙清內務府大臣世續前日詣總統府請撥皇室經費聞議定每四月一號前先交一百萬兩世續已面復清太后一俟該欵領到卽將頤和園動工修理

⊙修理頤和園本爲清帝移駐而起嗣以該園修葺需欵甚鉅而第一次請撥費一百萬兩尚未交付是以世續謁袁大總統議商刻聞已定由崇文門所收稅欵項下撥付如不足數由臨時政府另行籌補云

清談 （我）

聞蘇州閶門外山塘一帶自經叛兵搶掠巡警已不上崗原駐軍隊又被莊都督悉數調入城內保衛記者曰噫異哉何莊都督所見竟不出百步之外也

夫城內猶首也城外猶四肢也天下豈有僅保元首者况山塘十里遭此浩刦幾於十室九空今既無軍隊又無巡警保衛治安不知專責設使風波重起是置數萬商民於死地也何莊都督所見竟不出百步之外也

老東明記 濟 酒棧

本坊向在紹山陰阮社村創設歷有百餘年發行京都全城明德[illegible]有分號貨獨行省[illegible]內設雅座精緻佳餚[illegible]是月十八日開張凡[illegible]軍學商界[illegible]顧[illegible]此佈本主人謹啓 B838

日本綿貫醫院廣告

前任博愛醫院長兼中日醫學校校長綿貫與三郎先生於光緒念五年來華以來研究中東人士氣候之殊異疾病治療之不同專治眼科及內外各科兒科產科婦科楊梅結毒疑難雜症無不應手如神並悉普通華語以便抱恙諸君無隔閡之恨門診每日上午八時起下午八時止出診不論時間診費門診二元出診五元軍學界減收四分之一

本院在靜安寺路廿一號卽英大馬路泥城橋西堍巴利飯店後面洋房便是（電話一六八九）本事務所啓 B08

買貨注意

敬啓者本號分設上海已三十餘年所造各樣烟袋各種銅器皆係獨出心裁久經馳名遐邇近因[illegible]之徒輒將此貨冒充本號招牌到處誆騙客商言之殊堪痛恨現已派友密查如得確據定當稟控嚴究以儆商規再本號製成六方六平烟袋多隻係爲粵省香港各客預定近因各處用兵市面阻滯現擬將此兩項貨色並新式各色烟袋減價出售每隻起碼大洋一元包[illegible]回換如有看中者卽請駕臨小號面訂可也 上海法大馬路老王恒豐雲記主人謹白 B838

老牌牛肉汁

應有盡有今特印佈單分送廣告

牛肉選入藥能中國自古有之卽本草所稱補天膏者是也西人精致化學取煉得法用肉數十磅製成精汁遇雨足稱補品凡精神疲困血氣不足脾胃虛弱吃煙之人或戒煙之元陽不振或腰腿酸軟四肢無力之服之立見奇效泰西各國久已通行本藥房經售以來信服者衆歲能銷數千打其功效之神不言可知因牛爲血肉之類而腸胃則變爲精液服之能使體弱者强身瘦者肥疾病消精神振實勝參燕近來官禮持贈咸推珍品無如僞造者多假冒混淆贖價出售服之非但無益反[illegible]仕商賜顧者請認明英大馬路十六號四川路轉角屈臣氏大藥房經理法蘭契眞老牌牛肉汁庶不致誤 售價每瓶洋二元四角 每打洋念五元正 B839

中華最大之炮

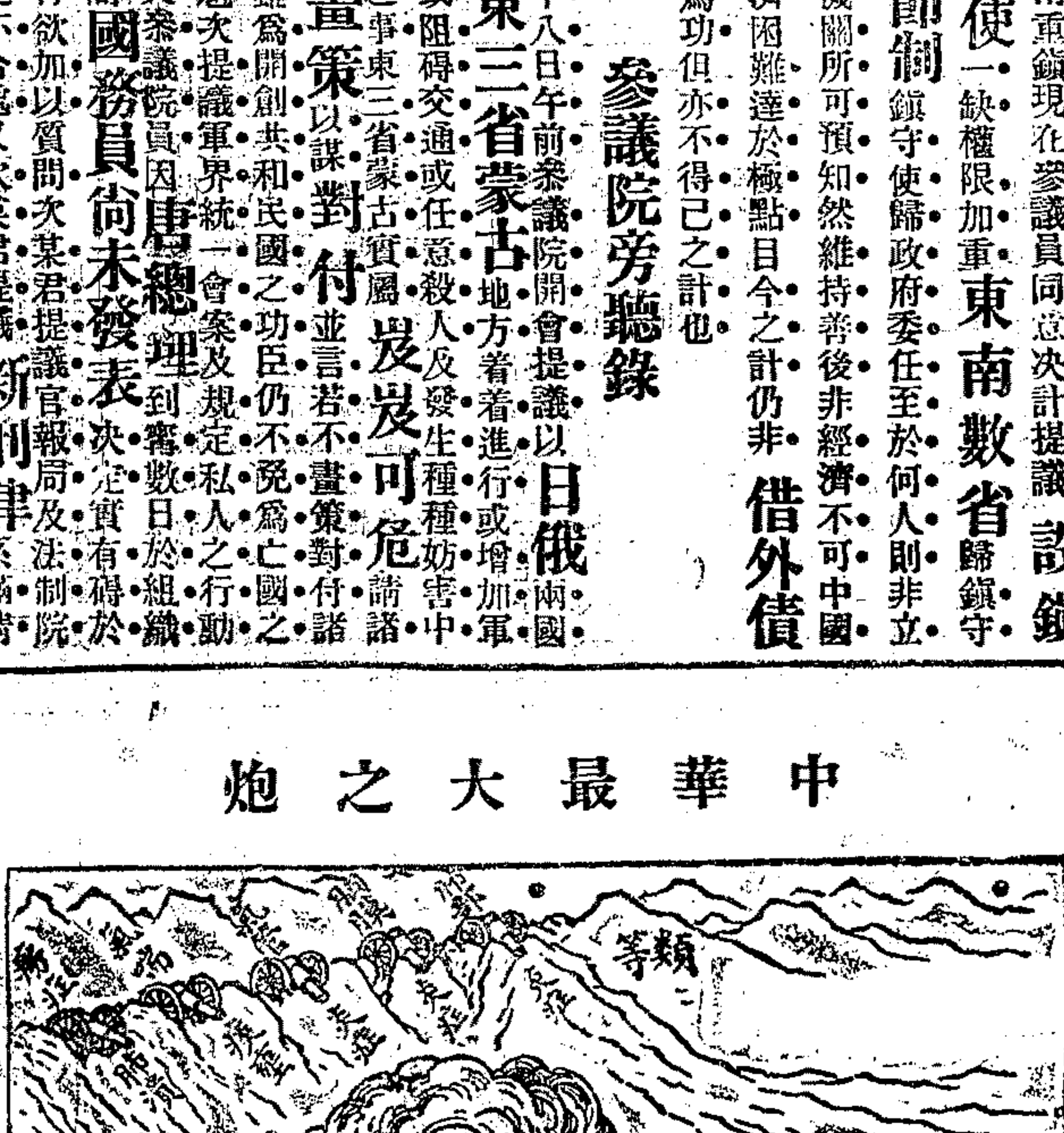

修道院膏子藥 專治 **胸部肺部各症** **氣喘** **癆疾** **哮咳** **喉症** **感冒** **重傷風** **氣管發炎** **吐血以及各項肺病**

近據上海虹口斐倫路百五十四號永興洋行主人李永慶先生來函自述其患肺病被修道院膏子藥所治愈之情形云

余年僅二十有九耳平日自恃善飯體强未嘗有意於衛生時應友朋之召飲酒時稍劇至夜深始歸是以吹風飲露感冒漸深日間則公務蝟集又不得片刻之息內損精神外傷寒暑如是者有年迨至去冬始而咳嗽繼而痰而氣管一部分漸發炎炎如炙余尙自慰曰此不過重傷風耳區區微恙何足介意不意冬去春來胸次窒塞勉從華醫之語服藥治之誰知藥愈服而病愈深甚至呼吸不靈氣喘哮咳若有千萬斤之重物壓於胸際人生苦境余始知之又甚恨之卽日午後翻閱報章忽見修道院膏子藥之保證書載其許多功效卽購一瓶如法服之覺呼吸之間氣機漸舒遂添服數瓶不過一月而全病告痊矣古語云對病發藥信而有徵余由是佩服此藥之於肺部有絕大效力以告世之同病者

今將此藥運售中國以公同好 **購藥** **諸君**務請**認明眞僞** 眞藥匣口均用藥廠主人 [signature] 簽字之紅紙條封固否則贋鼎也必無效驗切宜愼之

◉**價目** 大瓶計重五百五十格蘭計洋二元 小瓶計重二百三十格蘭計洋一元二角半 大每半打十元五角 小每半打六元七角半 每打二十元 十二元五角

總發行所 荷國洛脫特姆城阿克兒

中國總經理處 上海好時洋行 天津恆豐洋行 香港好時洋行

代銷處：屈臣氏大藥房 中西大藥房 大英大藥房 科發大藥房 中法大藥房 中德大藥房 老德記大藥房 羅威大藥房 四馬路老德記 大英大藥房 五洲大藥房 美華大藥房 普濟大藥房 南洋大藥房 河南路屈臣氏 華英大藥房 同濟大藥房 老誠濟藥房 中英大藥房 勸業城大藥房 南市中法大藥房

2

凡外埠諸君購藥於所定價外須另加郵資直向代銷處購買可也 代銷處上海中西各大藥房 代銷處

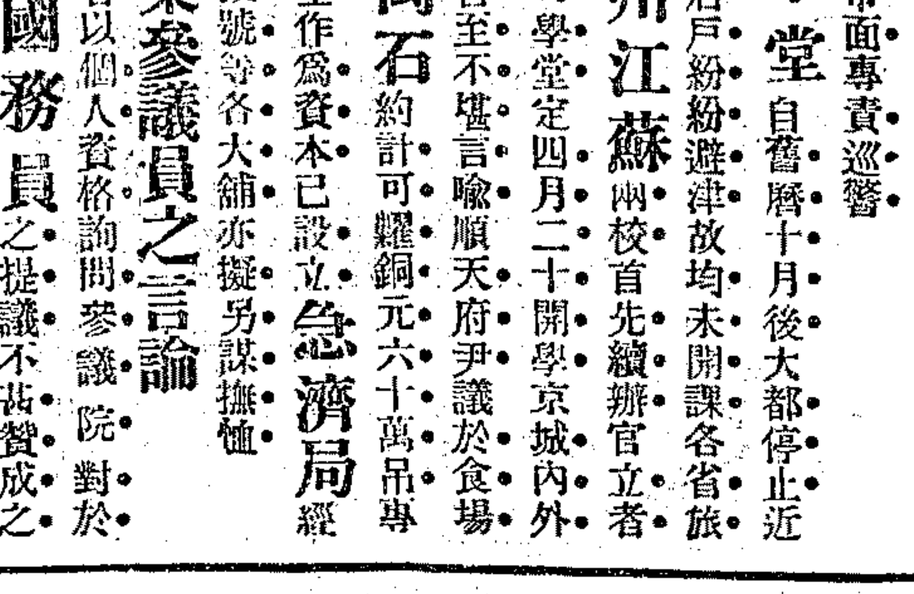

B 839

請常認明光耀阿拉廷汽燈乃天下第一妙品

上海三馬路光耀有限公司

禮拜二拍賣 **棧底貨** **魯意師摩洋行** 始創自同治十三年 英一千八百七十四年 [illegible] D110

禮拜三拍賣 **瑞和洋行** [illegible]

禮拜三拍賣 **淨漬貨** **魯意師摩洋行** 始創自同治十三年 英一千八百七十四年 [illegible] B182

禮拜三拍賣 **魯意師摩洋行** 始創自同治十三年 英一千八百七十四年 [illegible] D18

禮拜四拍賣 **呢帽** **倍發洋行** [illegible] B614

新開 **永源泰** **外國木器號** [illegible] B18

浙省礦產出現 [illegible] B248

浙紹永錫堂 [illegible] 843

(接盤聲明) [illegible] B845

老太古公司 家定火險公司 [illegible] E4

貴重產業出賣 **魯意師摩洋行** 始創自同治十三年 英一千八百七十四年 [illegible] D108

胡榮德堂馳名 **包愈瘋濕骨痛** [illegible] 老永 B391

午浦路四十號 **寶亭英法番菜** [illegible] B193

無錫中華內河輪船公司添開宜興蜀山班

擇于舊曆二月十二日起逢雙日由無錫於上午七一點鐘開往蜀山逢單日由蜀山於上午十一點鐘開回無錫特此奉聞

淮安潘際炎君經募報告

羣仙茶園十三日日戲正廳洋一角

二月十三日戲大減價正廳一角全班超等文武一齊登場

娘十杜　義烈三楊　將家　飛上草　陸菊芬

宮牛斗　都子伐雙　飛上庚長　草陳

石路中迎貴仙園日戲正廳一角

二月十三日特請京都超等正角名班全武合演拿手好戲

張小玉林紅百盞燈　李四　大溪皇莊

石路中迎貴仙園夜戲正廳四角

張德俊麒麟童　馬湖落堡家殷

歌舞臺（法界）（有記）

十三日戲正廳洋二角

九美奪夫　秋妻瑚　子報殺

登春臺鴻記

十三日戲

全家福　滿洲會　送枕　鳳凰圖

十三夜戲

前本雙合桃　青石山　雙合桃

羣（法商）舞（合記）臺

法大馬路卜鄰里口新劇場原址二月十三日日戲

惡虎村　榮桂　錯八七

法大馬路卜鄰里口新劇場原址二月十三日夜戲

三分新殺子報　鼎足

大舞臺十三日戲禮聘全部藝員

王莊進宮　霸二　鐵公鷄　本頭　送樓同會花廣東奇聞　報惡

賣油郎　大溪皇莊　胭脂虎　呂月樵　母

商辦新舞臺

二月十三日演戲每逢禮拜六禮拜日演

反陽慶圖　富貴花　四收關勝　全本改良

大華挑車　全本翠屏山　時遷偷鷄

丹桂（美）第一（協）臺（商）

二月十三日特煩排演拿手好戲

雄黃陣　飛虎山大　全部拿手好戲　名本府

十三夜

挑華車　白水灘　陰陽河　二本

寶善街丹桂茶園日戲正廳一角

十三日特請全班超等名角演拿手好戲

桂云峯二進宮　呂小山　小黑燈花湖　一聲雷　八扯十　相斷橋會　林黛少　張玉泉　鳳儀亭

十三夜特請全班超等文武名角合演特別新手好戲

挑華車　捉放　夜棉花紡　翁梅倩　云黑籍冤魂

三馬路新桂茶園日戲正廳一角

十三日特煩全班超等名角演拿手好戲

奇來鳳　搖錢樹　三麻子　張桂軒　九件衣　長板坡

十三夜特請超等全班名角合演拿手好戲

三曹孟德　蝴蝶花　子空城計　夏榮坡

朱連魁全班戲法

今禮拜開演外洋大幻術戲法

本園主人白

鳴盛梨園

二月十三禮拜日特演頂好正本

（蘇武牧羊）

猩猩女追舟

（寒廣醉幻）

禮拜六一拍賣　上等油畫洋畫鏡

魯意師摩洋行

禮拜一拍賣

首飾及衣服

瑞和洋行

禮拜一拍賣

東洋花草

瑞和洋行

禮拜一拍賣

水漬足頭洋貨

魯意師摩洋行

始創自同治十三年即一千八百七十四年

禮拜一拍賣

淨貨

瑞和洋行

包雲印花土布　膏子念一

招請旅行買辦

禮拜六一拍賣　上等住宅木器　噴銀器

魯意師摩洋行

始創自同治十三年即一千八百七十四年

間房櫥器全副大地毯小房絨織間背椅子色高柱　書樓大菜間寫字間

禮拜二拍賣

魯意師摩洋行

禮拜二拍賣　上等木器

寶和洋行

遺失提單

江蘇公立南菁學校招生

中學正科補習科報名考期開學

校長胡雨人謹白

上海總商會廣告

聲明控誣招商局董事潘明訓先生原委

閱者注意！注意！注意！天津民約報通告

本報何為而發起乎曰古今有至尊之人道無萬能之政府……以鞏國家鞏固之基礎以爲國民之外交擁護僑民之權利剷除社會之劣根性輸入世界之新智識本報日出三大張……準陽曆四月十五日出版……照送十五天……

大公館召租

俄天一保險公司設分蘇州易商公司經理廣告

餘姚水災急賑募捐處廣告

永年公司新法保壽出現

錦隆洋行謹啓

錦隆洋行保險廣告

禮拜二拍賣　公平貨不限價

瑞和洋行

最新式浚河挖泥起重機器

本行向在英境好爾地方設廠專門製造金司登各種大小水陸可用之新式開浚江河挖泥起重機器已歷百三十餘年全球風行歐美各國水利浚浦開河墾荒各局均皆行用證獎盈國中近歲各省廣東水災南各民物產損失數無人皆緣于疏河道失此機須一水處之故祇用簡捷燒浚可用動上等陸人運簡選堅固煤甚省製造鋼料

靈便兼能開墾荒地搬運沙石煤炭等項價廉用宏官商賜顧請駕臨敝行有工程師詳解一切無任歡迎之至特此佈聞

上海福州路念號英商茂成洋行謹啓

上海自來火公司廣告

煤汽燃費減價

公共租界內所點之煤汽火燃本公司向以每一千方尺收費洋一元七角今於陽曆四月一號起特減價祇取一元五角別料中特別燃便宜者唯一煤汽火爲獨自上海大英來火公司啓

眞正熊油虎骨百草追風祛濕酒

彭壽堂治風仙品

批發處 上海盆湯街周昌泰記 蘇州閶門內方萬

錢市

三月三十日北市銀拆及銀銅元

龍洋	七錢四分四厘三七五
英洋	七錢四分四厘六二五
本洋	九錢
小洋	六錢四分五厘
銀拆	借
洋拆	七錢二分五厘
錢找	一千文
衣牌	一千三百三十文
銅元	一百七十八千五百文
市錢	一百五十千文

股票

三月三十日上海股票盤市價如左

臨格志	買	七十三兩
公和祥	賣	八十七兩
司買得	買	九十五兩
英挂華	買	六兩五錢
德力風	買	六十九兩
電燈公司	買	二十五兩

糧食

三月三十日米市各價開列於下

常幫白粳（每担）	八元一角次七元七角
北幫機白粳	八元四角次七元八角
南幫機白粳	八元　次七元五角
錫幫白粳	七元九角次七元五角
蘇同白米	七元八角次七元三角
珠角雙專白米	七元七角次七元八角
機洋秈	八元三角次七元八角

金市

三月三十日收盤金價

現貨標金	三百七十兩
足赤條金	三百七十八兩
沙金合赤	三百八十兩

商務

匯票三月三十日

銀行電匯	上海匯至倫敦	二先令七辨士八一二五
銀行即期		二先令七辨士八七五
銀行四月期		二先令八辨士零六二五
銀行四個月期匯票貨進		二先令八辨士三一七五
又六個月期匯票		二先令八辨士五六二五
帶根電匯		二先令八辨士五
四月定貨		二先令八辨士六八七五
又六個月定貨		二先令七辨士六八七五
大條銀		
銀行電匯	上海匯至法國	三佛郎三十四分五
銀行買進四月匯票		三佛郎四十分五
銀行電匯	上海匯至德國	二馬克七十一分
銀行買進四個月期匯票		二馬克七十七分
銀行電匯	上海匯至紐約	六十四個五
銀行買進四個月期匯票		六十六個三七五
銀行電匯	上海匯至印度	一百九十八個
銀行電匯	上海匯至香港	七錢二分八七五
銀行電匯	上海匯至日本	七錢七分二五

荳油

三月三十日市

船牛荳油	九兩五錢五分
機青中餅	二兩一錢八分六厘
機洋青	四兩二錢六分

機廣秈	八元二角次七元六角
蘇同洋秈	八元一角次七元六角
珠角雙專洋秈	八元　次七元六角
機黃稽秈	七元七角次七元
機白元	七元八角次七元四角
常白元	七元六角次七元二角
機白陰元	七元四角次七元
蘇同白陰元	七元五角次七元二角
珠角雙專白陰元	七元
常小麥	五元　次四元

輪船進出口日期

三月三十日進口輪船禮拜六

甬興	由寧波	寧紹公司
江天	由寧波	招商總局
雲南	由汕頭	太古公司
江裕	由長江	招商總局
聯益	由長江	太古公司
連陞	由福州	怡和洋行
盛京	由台烟	太古公司
博愛丸	由日本	郵船會社

三月三十一日出口輪船禮拜

神戶丸輪船	上午九點半鐘往大連灣等埠	郵船會社
丹波丸	早九點半鐘開往門司神戶四日市橫濱美國	郵船會社

四月一日出口輪船禮拜一

聯益輪船	開往長江	太古公司
新北京	開往寧波	太古公司
南陽丸	開往長江	日清公司
江裕	開往長江	招商總局
寧紹	開往寧波	寧紹公司
新濟	開往烟台天津	招商總局
奉天	晚往烟台威海天津	太古公司
連升	開往天津	怡和洋行

四月二日出口輪船禮拜二

廣利輪船	開往香港廣東	招商總局
財生	開往汕頭香港廣東	怡和洋行
德生	開往膠州	怡和洋行
隆和	開往長江	怡和洋行
涼州	晚往烟台牛莊大連	太古公司
廷沽	開往青島	亨寶公司
新濱丸	早晨十一點鐘開往長崎神戶等埠	郵船會社
博愛丸	早十一點鐘開往日本等埠	郵船會社

四月三日出口輪船禮拜三

官升	開往烟台天津	怡和洋行
甬興	開往寧波	寧紹公司
大貞丸輪船	開往長江	日清公司
安慶	開往長江	太古公司
金華	開往香港廣東	太古公司

四月四日出口輪船禮拜四

襄陽丸輪船	開往長江	日清公司
西京丸	正午開往大連灣等埠	郵船會社

四月五日出口輪船禮拜五

加賀丸輪船	正午開往香港經由歐洲等埠	郵船會社
長安	開往長江	鴻安公司

四月六日出口輪船禮拜六

大利丸輪船	開往長江	日清公司
筑后丸	下午一點半鐘開往日本等埠	郵船會社

四月七日出口輪船禮拜

神戶丸輪船	下午二點鐘開往大連等埠	郵船會社

日本郵船開往大連灣

上海新開賓樂公棧廣告

戴生昌輪船局　招商內河公司　蘇常鎮開班廣告

戴生昌每逢雙日開班　招商每逢單日開班

航路告白

本公司經理大阪公司撫順丸長春丸兩輪船准定陰曆二月十六日起由打狗開往基隆福州上海由上海開往天津大連灣再由大連灣開回上海福州基隆打狗等埠每輪一月一次如貴客欲裝貨搭客請至五馬路外灘日清公司帳房面議可也　日清公司啓

遷移廣告

啓者本行擬於舊曆二月十一日遷居移至三洋涇橋法界洋涇浜即德發源舊址恐未遍知特登報聲明　新盛昌啓

世醫戴心存先生留滬

閘北總商團開特別大會廣告

張鳴岐啓事

股票契據聲明作廢

厚記烟葉行拆股聲明

申報第二張

中華民國元年三月卅一日
舊曆壬子二月十三日
西曆一千九百十二年三月卅一號星期日
共三張

首先革命之帽莊 上海冠華 精製籐帽草帽操帽西式禮帽附製華呢操衣大衣

用本國上料仿製西帽小之可以維持營業大之可以杜塞漏巵發起以來製造精美頗受各界歡迎去秋八月光復[illegible]首事剪除而西帽之[illegible]營業日益發達於是無恥之徒或冒充本牌加字加記或取形聲相似之字以為牌號假冒影射屑出不窮業經嚴重交涉據律起訴諸君光顧請認明冠華二字醒獅商標庶不致誤本莊只此一家開設上海大東門內彩衣街此啟

本莊主人什一術世變冠服一端頌向大同因於庚戌秋間乘剪髮潮流主張[illegible]

電氣運動機

各工廠等用電氣運動機為最合宜茲將其利益列左

（一）省費○廠屋○用電機大小馬力之電機用本處電力者電費均極便宜

（二）轉動穩○各種電機轉動頗稱平均且無間斷之患

（三）便利○開機停機極為便利祇須將開關一撥無須用精明之機器匠

（四）省地位○電機所占地位極小較他項運動機省地位多多其餘利益甚多不能備載

欲知一切詳細價目情形者請駕臨英大馬路四百七十二號本處樣子房面談可也 公共租界工部局電氣處啟 電話二千六百六十號 本號印字機純用電機轉動

經理處上海仁記路二號文達羅洋行

好立克麥精牛乳

最補飲料 無上食品

本公司所製之麥精牛乳久已馳名各國最宜於老年氣虛血衰之人並小孩體弱肌瘦以及仕官紳商旅行之用因其能補血益氣強健筋骨乃乳膏中之魁首也光顧者請認明牌記幸甚

94

綸華綢緞號遷移廣告

本號向在英大馬路拋球塲口開張今因翻造門面暫遷隔壁弄內照常交易如蒙賜顧格外克己一俟房屋工竣仍回原處擇吉開張特此布告

B 831

真正天寶齋海狗腎種子補酒發行

京都天寶齋起首老店中外馳名敢稱第一舖設上海二馬路中市西鼎新里石庫門交易近有假冒改換名目購者細察真偽

此酒有奪天地造化之功本齋獨得之秘方親自採辦真正老道人精關東鹿茸海狗腎並各種滋腎貴品上藥製成性和平不燥不熱老幼咸宜四時可服專治男子陽萎不舉精流不固或精薄無子或未交先洩或泄而不射諸虛百損五勞七傷夢遺滑精腰酸骨軟四肢疼痛徒步乏力一切等症雖白髮老翁以及少年體弱之人將酒日飲一杯弱者當可轉強老者寒如幼年久服不但益壽延年多子多壽壯陽補血身體強健之人將酒當服補命門煖丹田開胃健脾舒筋活絡培元固本養精補血烏鬚黑髮反老還童却病延年身種子固本十分靈驗敢稱第一實事求是每瓶大洋四元中瓶二元如購十瓶照市九扣遠埠函購另有洋鐵套瓶千里可寄免致破碎之虞●另有第一靈驗參茸海狗腎扶陽種子衍慶丸每料念兩功三十六元每兩二元單料減半▲另有壯陽發腎種子膏每張一元功效同上不折不扣▲另有調經婦科種嗣降生丹每料十六兩洋八元半料洋四元起碼洋二元○另有扶陽第一海狗腎每條十元洋勝鹿茸十倍遠埠購者託郵局最妥信力自給

B 629

主治 虛弱頭暈 健脾咳嗽 肺癆貧血

總發行所上海四馬路五洲大藥房

請看自來血有實在之功效

凡有心虧血虛破金吐血面黃肌瘦頭疼眼花耳聾腎虧陽萎精枯四肢無力手足酸軟身虛腳腫胃弱脾薄以及婦女經水不調白帶赤帶頭痛腰酸五勞七傷諸虛百損等症服之自然肚心經多血液銷百病於烏有

價目大瓶二元每打二十元 小瓶一元二角每打十二元

206

治癡癲最靈方法

彭壽堂藥房秘製專治痴癲陰陽顛狂悟功效說○鋪分上海英租界拋球塲南首河南路七號洋房內各埠託郵局函購○郵票不收

[illegible]

復佐以專治痴癲癇瘋殄藥之品不減分毫發死以來經驗數萬人皆稱神效不論文武痴癲狂癇急從速服此丹一日不使間斷不過十餘天包能永遠除斷根所有痴癲情形保無再發屢試屢驗確有把握深知此丹之功千萬妥稱為聖藥真不愧也每粒一元每料念粒十八元遠埠託郵局匯銀函購公眾不偏勿誤

B 1038

張天錫聲明

去歲中秋先父病故公與行事紛紜又值民國軍興金融機關阻滯幸賴陳子鼎叔力任維持得以無恙至十二月間大局底定堅辭交卸錫外即以難合之速紛紛實未悉詳情之故事關名譽用特登報聲明 深受厚恩正思圖報之際　[illegible]

A 271

獨得秘方婦科一索必姙丹

婦人艱於生育 服之受胎極速 如若不信 有法可試 將雞蛋不生蛋之雞飼以此丹半月後蛋自生矣 此丹信服不難成孕

男子精血不足婦人經水不調居多方書以為熱以盛為寒恐不久未產只須速服旬日必能一索得男[illegible]切疾病且能永保無滑胎暗產之患誠婦科中不世奇方也○每料一斤洋八元每盒洋二元

上海三馬路小花園斜對門鼎豐里口 錬雲大藥房發兌

B 513

中商公同開會

各業等特于前日開會決議自後凡崇明海沙等處之各商店如向在上海某號交易而前欠帳款○恐有舞弊欺騙之事[illegible]

協盛元 洪泰 萬元成 同裕 鼎豐 鼎裕 鈺泰記 四大 沈鼎成 恒豐信 義興 王大有 沈元來 恒泰昇 周裕大 亦元仁 振大昌 恆豐祥 胡悅盛 裕興順 源祥 廣德記 大茂 鼎 戴春林 老萬豐 戴春林 申 商 公 具 德大 汾泰 張同 均沾 大德 崇明 上 審 判 廳 康 豐 [illegible]

B 832

訪拏漢口冒牌冒名假造亞支奶戒烟藥之奸商

乃現今聞有奸商冒牌冒名 假造亞支奶 藥兜售漢口各戶 其價五六元不等此種假藥 生有礙部人除稟請 切勿為假 所誤此佈

批購亞支奶戒烟良藥 附告價目 每打十一元 新藥加重參苓每打十四元

漢口領事嚴密訪拏外 漢口戒烟同胞以及各舖 直接向敝處通函

上海英大馬路壽康里三百十號 亞支奶總經理席裕麒特白 郵票九五折通用 寄費遠近不加

敬啟者自辛亥八月間武昌民軍倡義 漢口鎮一 實當其衝 凡我亞支奶分銷各店半罹兵燹

672

鎮江北鄉縱火搶刼一案

[illegible]

不平人告白

B 822

陳可揚啟事

啟者前廣肇公所書記關香泉冒稱全體名義致電[illegible]

招商局金利源棧催領年久寄柩通告

吉林全公一具 寧波大樸廟 柴春梅女一具 潘寶松夫婦二具 (係棧經寄) 無名八具 以上柩寄存多年今以陰曆三月底為限如不來領一律送堂代葬特先關照幸勿自誤此佈

B 816

彭壽堂半夏露 功效確證

謹遞上海河南路彭壽堂四寶牛夏露愈病神速非常

[illegible]

多是不獨貴堂仁澤普施無間僻儎儔與有榮光所妙者

B 637

聶褱齋判案離奇

[illegible]

B 638

三愈小腸疝氣限三日永遠斷根

京都天寶齋○人患疝症○從速購試○立能消脹平疼○可為一刻而止矣○宜慎宜認○毋以自悞

本齋秘製小腸疝氣膏藥其靈效之神速可以推倒天下之疝氣藥也無論陰囊腫大陰核偏墜甚至坐臥不安痛苦難忍速將此膏貼於肪胱之處立刻陰囊縮小氣脹消除不至三日包能斷根屢試屢驗百發百中倘若諸醫束手諸藥罔效請試立奏其功每張一元二角如內服第一靈驗疝氣丸雖數十年老病服丸一料保可永遠不發真乃神藥濟世無雙每盒一元四角六盒五元郵局函購當即回件不悞分舖上海二馬路西鼎新里石庫門內便是○遠埠函購原班回件信力自給

B 627

楊協興土棧第二次查獲冒牌嚴明

啟者本號開設上洋小東門外陸家石橋北堍已三十餘年歷蒙賜顧諸君所推許去年四月間有人假冒小號牌號以假貨混售業經破獲送廨訊辦在案不料近日又有假冒之人乃於舊曆二月初七日在法大馬路三百八十七號門牌協大挑膏店查出假牌烟膏甚多解送法公堂訊明罰辦具結尤恐再有假冒混售故於即日起改換銅印藍色仿單以杜朦混留賜顧者認明不誤

B 772

大律師楊蔭杭 雷奮 錢謙 許卓然 孫擎圻廣告

本律師等為維持國法保障人權起見在蘇州省城立一總事務所為人辯護民刑各種訴訟并代辦訂約證一切事務各埠商備有委任之處可逕赴蘇州城設飲馬橋北護龍街九十一號門牌本所書記接洽公先行函商亦無不可至一切公費悉照江蘇律師章程辦理即向本所取閱可也

B 386

秦聯奎大律師廣告

本律師事務所設在南市新舞臺後面商務上海書記員接洽可也再本律師公館在英界後馬路乾記里十一號閘北日報館樓上如通信處在南市寧波路外國學內地電話一二七

B 781

華泰洋行

本行專運英國名廠儀器測量尺經緯儀平水尺羅盤針向盤天尺千里鏡並一切繪圖器具書籍等類兼售海圖風雨表量雪寒暑表等件零星不及細載賜顧者請至江西路廿九號華泰洋行

C 318

杭州分申 其昌土棧

於本月十三日先行交易擇吉開張

本棧開設杭州四十餘年近小洋攤為貨源[illegible]廣大定價劃一批發公道本棧開設上海法大馬路東首坐北朝南雙開間洋檯門面便是

諸君賜顧無不格外克己以廣招徠特此廣告

301

協泰祥全記 嗶嘰洋貨軍服抄莊

今擇於二月初六日開張

本號始創英大馬路小菜塲對面自運外洋呢絨綢緞羽紗花色繽紛貨物之美價值之廉久蒙遠近紳商所歡迎現值河山光復確成中華民國易服改裝日漸增進本號有鑒於斯特不惜巨資改良門面推廣地位聘請頭等工師定製西式禮服承辦海陸軍衣男女時裝便服新到大帽以及新裝應用各物無不擇尤美備以應軍學商工女界賜顧諸君之雅意耳

977

上海四明銀行廣告

本銀行總行開設上海寧波路分行先設寧波江北岸一處並辦儲蓄業務各業商號往來儲蓄櫃

存銀活期三厘計息定期三個月四厘六個月五厘一年 存洋活期二厘計息定期六個月四厘一年五厘 存洋活期三厘計息定期六個月五厘一年六厘二年七厘 以上餘隨時收解兌各款格外公道如蒙賜顧者請至本行面議可也

B 632

上海新開 順大祥洋貨抄莊真不二價

陰曆二月十二開張

本號開設美界虹口東首對面自運泰西綢緞呢絨嗶嘰花羅緞縐棉紗布疋洋貨各色應全價克己以廣招徠恐未遍知特此佈告 順大祥洋貨號啓

533

大有榨油公司股東注意

陽曆四月十號即陰曆二月廿三日未刻借頭壩昇昌鐵號內開本廠股東常會集議一切時務希各股東惠臨勿誤

大有油廠謹啓

629

醫寓遷移

吾鄉陳篤卿先生大名醫也向在泥上為醫中手屈一指故後其哲嗣叔英先生即在錫地行道亦能名冠羣醫凡吾同鄉所共知也茲叔英先生於去年來滬暫寓新碼頭內賑門求治者日繁可見夙負才望足以致人之留者深也惟僻居南市北市往診者則每苦不便爰移寓英租界六馬路東新橋直街東安里卸宅其本所便是該處南北兩便就診者較易問津為此佈

錫金四鄉公所總董周舜卿啓

B 819

※要聞二※

鄂都督府軍事特別會議記

三月二十六日午後三時黎副總統召集各鎮協標營暨蔡司長以次至本府會議廳開特別軍事會議至晚八時始散茲將表決施行條件詳錄於左

一軍士餉項最關重要務須於領欵之前十日按名造具實斗冊貫清冊二份一份送軍務司一份呈都督府

二軍士缺額概不募補俟規定入伍年限劃定徵兵區域後按期徵募以收教育齊一之結果

三各營槍砲子彈務須詳細檢查收集送繳軍械庫貯存以免潮濕酸化之弊

四我軍起義均由好義之士組織而成入伍期促軍士服務缺點尚多現大局已定教育最爲急務尤宜注重精神教育喚起軍人愛國心義務心俾與學術兩科同時並進方不負鄂軍首義聲威操課餘暇嚴禁酗酒賭錢免滋事端有玷軍人名譽

五軍士年齡不及十八歲或已過三十五歲身長不及裁尺四尺六寸及有暗疾者嚴行淘汰速遣回籍俾軍士上及個人職業均有裨益

六一鎮內應設之馬砲工輜各營現因器械馬匹材料多不完全作爲步隊教練如步隊各標有缺額時即行挨次撥入原有官長勝溢補充又無大宗的欵此項額數無庸添設將現有軍士一律新俸照常支領

七現時財政困難已達極點經費一途尤宜格外節省節省之道首在淘除浮費停止募補而於一切用過欵項尤宜切實開報勿得稍涉浮冒致滋物議

八戰時出力官兵確實調查呈報軍務司轉呈都督府以便彙報中央政府按格發給勳章

九湖北全省軍額限定八鎮由參謀處調查各鎮協及獨立各標營實在人數若干如應額數不足時暫缺勿補

十軍士乘搭火車漫無秩序實於路政軍紀兩有妨礙除飭交通司製定軍人乘車免票及半價票外嗣後軍人非因公搭車者一律照章買票由第一軍杜軍統酌調隊伍駐紮各車棧以俾軍路兩政均無侵害

十一軍務司與各鎮往來公文均用咨文程式已成各鎮每月餉項由鎮統制繕具印領向司領取以免紛歧上級軍官由副總統自行委任中級官佐由軍務司出具考語轉呈副總統核准委任下級官佐由鎮統制委任咨司存案

副總統禁烟手續

鄂軍自起義後因軍事倥傯禁煙功令無暇及此故一般芙蓉城主毫無忌憚較前尤甚副總統憂之昨特將雷炎林條陳禁烟辦法檄飭內務司設立專科查酌辦法籌謀一切并先在省城設立戒烟總會以期聯絡提倡一面責成巡警嚴禁烟館以除流毒

鄂省府縣知事等級薪資表

鄂省府縣知事員缺及職員薪資刻由黎副總統特飭內務司按照地面之大小事務之繁簡酌量擬訂以示限制而便遵守茲特探錄如左

▲上縣 武昌府夏口縣宜昌縣江陵縣以上四縣 知事月薪三百元叅事七十元書記官七十元承啓官四十元課長四十元課員二十四元監印官二十四元書記生十六元

▲大縣 漢陽黃陂孝感沔陽黃岡圻州襄陽鍾祥安陸隨縣鄖陽恩施荊門以上十三縣 知事月薪二百五十元書記六十元承啓官三十元課長三十元課員十八元監印官十八元書記生十二元

▲中縣 武昌大冶羅田雲夢嘉魚蒲圻應城天門監利松滋漢川圻水枝江廣濟興國麻城潛江應山棗陽谷城秭歸巴東宣恩當陽黃安以上二十五縣 知事月薪二百元書記官五十元承啓官二十元課長二十元課員十六元監印十六元書記生十元

▲小縣 咸寧崇陽通城通山竹山長樂遠安黃梅京山公安石首鶴峯建始長陽宜都宜城南漳均縣利川興山來鳳光化房縣鄖西保康竹谿咸豐以上二十七縣 知事月薪一百五十元書記官四十元承啓官十八元課長十八元課員十元監印官十元書記生八元聞不日即當實行云

張彪故居失火之可怪

前清鄂軍第八鎮統制張彪積資巨萬武漢二埠蓋造房屋百數十棟而尤以豹頭堤正街（本三姨太所居）最爲壯麗蓋彪藏嬌之金屋也民軍起義因彪抵抗經鄂軍政府查封財產該屋巨第遂空無人居近日某司長某司參議某統制某標統羣思染指紛紛要求黎副總統一概不准乃有某要津竟欲恃勢硬佔安置其由滬娶回之新妾於是覬覦者羣起不服暗中破壞二十四日天未黎明該宅忽然失火幸消防隊前往撲救祇焚一棟惟當時墻塌一方致傷消防隊員及兵士六七人察看前後門均封鎖如故墻垣高大未知火從何來或云起火時聞有轟炸之聲甚烈刻黎副總統以情形可疑已飭軍務司巡警廳澈查究辦並飭都督府偵探科注意偵察說者謂張彪第二妾公館（在保安門正街）亦極壯麗前第四鎮統制鄧品三遷進後即遭軍人內訌風潮被擄一空鄧亦畏禍遠避今某尚未遷入已險遭回祿可見天厭張彪故其產業亦成不祥之物也

閩省禁烟交涉之棘手

▲英領事來函 頃據英商福記行稟稱頃聞閩民政司禁烟公所總理出示諭令福州各膏店限十八日（即陰曆正月三十日）一律閉歇等因查洋土貿易年限續約訂有明文茲禁烟公所一旦限令膏店一併閉歇不唯有碍洋土大宗貿易亦與條約顯爲不符敬懇迅賜函請都督府務飭照約辦理而重商業總激等情據此事關重大合專函達貴都督請煩査照希即札飭禁烟公所務照條約辦理不得限令膏店閉歇有碍洋土大宗貿易致滋交涉爲荷

▲民政司覆函 頃奉都督孫發到貴領事來函一件飭即由司函復等因查原函內開據英商福記行稟稱（與上略同從略）准此查中國禁烟實承各友邦之贊助而尤承貴國政府實力贊成貴國不惜捐棄印產最大之利源助中國滌除烟害遐年減種明載條約此等盛意環球同欽閩省禁烟甚有成效限期閉歇膏店此議上年業經宣布檢查前交涉司黃於去年陰曆閏六月二十三日前交涉司吳君曾將閉歇膏店無背新約並將土行貿易無所損傷情形明白函復貴領事轉飭各英行知照在案是膏店之應遵限閉歇爲禁煙上之必要手續與新約條文無礙在福記行不應以阻礙大宗貿易爲名代各膏店出頭要求免閉致礙禁煙進行使中國烟害不能如期肅清即在貴領事洞悉大局亦決不偏狥一商人之請而使貴國贊成禁烟之美舉不能尅期告成函准前因合就函請貴領事查照轉飭該福記行遵照可也

閩省更動地方官吏

福建叙官局牌示云延平府知府張徽撤任遺缺委李煥試署雲霄同知李懋猷業經告假遺缺以寧德縣知縣王國瑞調署石碼通判葉楠業經告假遺缺委李景驥試署委署清流縣知縣馬錫侯業已繳狀辭職遺缺委章友文試署福寧府壽寧縣知縣王福鼎撤任遺缺以連江縣知縣陳復良調署連江縣知縣陳復良業已調任遺缺委鄭祖仁試署福寧府寧德縣知縣王國瑞業已調省遺缺委王景江試署建甯府建陽縣甯縣雲口署理期滿即予開缺遺缺以南平縣知縣劉寶圭調署延平府南平縣劉寶圭業已調任遺缺委李道楷試署

粵垣發行新紙幣

粵都督府示云照得省會前經議決發行新紙幣一千五百萬元將現行官銀錢局紙幣一律換回嗣因軍餉浩繁待需孔亟新紙幣一時未能製就議將舊存成元票暫時加蓋戳記發行改爲毫子通用業經先後通告在案現在新紙幣運到二十餘萬自應飭令財政司尅期停發舊紙幣發行新紙幣惟新紙幣尚未到齊則舊紙幣一時尚難盡數收回且舊紙幣通行已久流通外府州縣者甚多自應准其仍與新紙幣一律行使并准照舊一律完納錢糧關稅其經政府收回者概不發出以符原案此爲利便商民起見除咨省會商會査照外合行通告一體知悉特示

蜀軍鎮撫府區域職員一覽表

蜀軍鎮撫府組織大綱已紀本報茲又將區域職員錄述如左

民事廳長 巴縣陳寬

地方司令官 江北林肇開 江津吳良桐 長壽左尚 大足正陳壁光副楊葆忠 永川曾光午 榮昌正馬國副陳家驥 綦江正歐陽文副伍椿 南川正羅光廷副韋煦 壁山陳懋昭 合州白治安 銅梁周席珍 定遠正馮鎏副龐鑫鏞 涪州正鄭蔭蘭副高亞衡 奉節范青友 萬縣正劉漢卿副曾錦堂 雲陽楊光輝 大寧正夏與賡副趙麒熙 巫山彭宜輝 開縣劉光烈 達縣正王文熙副吳春旭 東鄉冉崇根 太平羅靖 城口伍奎光 新寧張百祥 大竹呂廷楨 渠縣正吳永樺副鄭畏三 忠州吳恩洪 酆都鄖承謙 梁山彭永科 墊江李英 酉陽陳佶 秀山龔士煜 黔江潘謙 彭水正李銘暄副彭光堃 石柱正池龍師副陳德初 內江謝光晉

總司令官 川南但懋辛

地方司令官 瀘州正陳道循副胡玉鳴 江安丁喬松 永寧熊濟文 古藺李蘭 南溪邵巘 合江張彝仲 叙州府陳周禮 宜賓謝崇飛 隆昌正郭祖楷副李鴻鈞 富順郭武勛 屏山劉昭漢 興文正石日貞副楊湘 高縣權芷生 馬邊朱世鏞 廣安正吳崇周副張覲風 麟水梅潔 岳池余遠光

蜀軍新派巡按使

蜀軍政府現派黃金鰲君爲川東巡按大使其權責在考察各司令官及各在職人員勤惰優劣裁汰軍士清理財政及詞訟調遣軍隊不日即將起程云

大湟江口抗捐風潮

廣西桂林大湟江口屠行以自反正後豁免一切雜捐亦遂不允繳納而承商以旣經承包捐餉不肯任其抗繳業已爭執日久詎三月十八號有承收屠捐某甲由大宣鎮督同護勇拔隊前來遽將屠行中人拿去五名指爲抗捐之人擬押回鎮內處置當由駐江哨弁盧某等極力與辯謂如此辦法頗不文明且擅行拿人又恐商場受驚乃某甲不惟不聽竟至大相衝突商團以某甲不聽勸止卽行拔隊過江欲截回被拿各人而某甲亦以該團勇尾追開搶擊射互相決鬬槍聲隆隆如臨大敵各商店聞此警耗異常惶恐均各閉門暫避後由鄭管帶與商界等出而調停始行息戰查此次兩方面之勇互有損傷而江口商團獨被槍斃一名未知如何了結也

浙軍歡迎同志會

湘滇兩都督發起全國軍界同志會已於日前選派代表蕭鋆岳森雷飈李雲龍等四君蒞浙聯絡浙軍領袖當由軍界同人特在西湖公讌以資融洽三月二十九日下午軍界維持會亦在撫寧巷事務所開會首由慶正幹事長報告前數日由滇黔湘各省派代表蕭岳雷李四君來浙聯絡同志會事查閱會章其宗旨與本會吻合但本會範圍較小同志會範圍較大本會會員似宜多入該會以資聯合使全國大勢臂指相連雖有一二不逞之徒希圖割據亦無所施其計云云衆論大衆表決均各贊成並議將該會章程付印分送本會會員俟簽名後再送入同志會本部次研究消弭謠言防範煽惑各事研究畢卽散會

王竹卿被刺之原因

紹興人王竹卿在嘉興城內被刺已紀昨報茲悉王於嘉郡光復時曾充偵武隊長現任分府民團局局長原籍紹興爲某分府介弟行刺者名潘伯恒係嘉邑硤石人當時僅放一槍洞穿胸背潘已知其無幸揚長回寓泊嘉分府聞警特派稽查員馳往探詢原委潘亦直認不諱且指王爲殺陶烈士正兇同人追蹤多日查訪確鑿故爲烈士復仇云云當問答時慷慨淋漓略無餒色當由知事知照該防統領暫行看管續電都督請示辦理云

黔省更換都督之詳情

▲黔省各界與電 滇蔡都督均鑒黔局糜爛屢經專陳我公爲念黔爲不分畛域允令北伐隊滇隊代平禍亂抵筑後十四日協攻軍府趙德全藍葉占標皆逃餘部盡降貴軍紀律森嚴筑垣安平逾彼父老歡念如慶更生公總公推唐公繼堯任黔都督此後黔獲治安寔出我公之賜謹此電達共表謝心並祈轉謝滇軍府諸公伏祈鑒詧黔紳商軍學界代表郭重光劉顯世華之鴻任可澄等同叩支印

▲臨時都督要電 急滇臨時議會諸公鈞鑒別來月餘感念同深前月由安順寄都督發電想已入鑒沁日抵筑垣者老代表與情歡迎輸師漶陳匪類怪現狀三十一條後再抄寄寔艦瞻無天日本軍先棄城外各要地點三月二日宣布副都督趙德全狀罪迫令辭職請求滇軍入城鎮撫堯亦函告趙衆怒難犯勸令辭職願爲擔保身家趙詐不復答並同該黨藍紹廷葉占標等謀爲抵抗掩擊我軍攻擊浬城先發制我我軍探悉遂於黎明嚴隊入城分擊都督府火藥局執法部等處均得手商民爭以銀酒犒軍酬錢不受城外南場黔靈山頭橋均匪黨駐紮要路亦爲我軍攻破毙匪多人生擒無算下午七鐘一律肅清我軍僅傷六人紳民全體會議請求堯爲黔省臨時都督再四推却不得已勉如所請仍與訂約北事如亟蜀與滇有意外變故應辭職赴援等件繼聽僭我昆弟跋涉遠來原以濟困扶危人道所在並非有疆宇名富貴意思存乎其中茲勉任黔都督亦爲保全黔局治安起見在前匪黨運動報館謂我軍助一二黨爭令詳細調査劉胡兩軍對於貴州反正後保持公安士民感激劉胡猶遜讓未逞足見匪黨居心傾陷實於我軍名譽無損特此佈告並道歉悵堯叩支印

▲臨時都督通告 照得本都督前日驅逐趙藍諸匪團攻覺日該匪首等竄匿城中多有乘隙蠢動之虞不能不派兵鎮入城極力保護而是時各衙署局所皆有兵隊駐紮或有匪黨潛伏立法院地址稍寬故飭令滇兵暫入駐守當以事太倉卒不及知會院中議員未悉來意以致紛紛移出財物行李不免遂有遺失當即飛飭該管長官嚴密訪察是否兵士乘機肆劫或匪徒闖入擄去均應緝獲懲辦本軍都督竊恐立法院議員諸人誤疑滇軍有意推殘該院特此通告議員爲人民代表本軍都督此次來黔亦以黔中現象異常糜爛財狠當道偏地荊棘民雖荼毒無所控訴滇黔唇齒有救災恤鄰之義特此統道黔垣越俎代謀將以出黔民於水深火熱之中與各議員爲民請命貫徹同一目的現省局粗定本軍都督迫於耆老士紳推戴勉膺艱鉅暫權厥此任以菲材而肩茲重寄又值革故鼎新百端待舉之時誠恐弗勝致負地方父老子弟之望議代表來自閭閻親歷民間疾苦尙賴指陳嘉謀匡救不逮現中央政府已告成立立法機關應歸統一各省會不宜別設機關本軍都督業將立法院名目取消改設省議會即以舊時在省議員及前次增加臨時議員共同組織已另文劄知在案經此次通告之後諸議員即可尅日選入省議會未到省者着即函催來省定期開會本軍都督與諸議員推誠相與其各捐棄嫌隙剷除成見更不必誤用推測致令以往同心一力洗匪國之污名爲黔民增進幸福諸議員不負地方委托本軍都督亦庶可告無罪於黔人至此次諸議員在院損失物件無論係何人擄去如嚴緝不獲即由本軍都督照價賠償希即開具失單呈送察核本軍都督約束兵弁力持嚴正主義此次自滇至黔并經嚴飭該管軍官認眞約束諸議員如有見聞尤冀隨時呈送切勿存主客之見緘默不言本軍都督有厚望焉特此通告

補紀永昌兵變之慘狀

永昌兵變已略誌昨報茲又將其兵變時慘狀錄述如左

▲滇省騰越駐永軍隊於陽曆三月初間索餉日急復於初九十等日又鬧餉長將國民軍第三四各營調往騰越初十之夜風聲漸甚居民驚惶萬狀十一日（舊曆正月二十三）早上趙騰者途者已百餘人復被兇狡者擁回由南門入城沿途放槍鋪面隨時關閉於早飯後宋森燁馬登雲（軍官長）二君到自治公所安慰言已令由某借銀二千兩發給各隊可保無事明日即開發赴騰隨後由宋亦到自治公所宣布借銀支餉各目與宋馬之說同時百姓聞知互相傳說信以爲然毫不防備詎料黃昏騰越散勇三四百人蜂擁由龍泉門入到太保山寺廟與所裝各營鼓吹起事鬧奉散勇者係劉竹雲候於是晚午後九鐘即開號砲一聲各處槍砲四應沿街飛彈如雨居民無不駭避燒房擄搶計二更前趙事至次早日出方止將全城除南門外搶掠一空僅存者百中餘一至三牌坊諸市街至民街向城街南門外迤逦各巷等受害尤巨槍蓋後纔縱火大燒共燒一百二十餘家并盛處頃成焦土其餘大街之舖戶全行打毀背街之住戶盡被冲開銀錢首飾貨物全數搶盡其搶不去之概擄損毀盡打破而後止中人之家主多爲縛綁以搶指其腹威嚇藏金處必自行納獻乃已迄今被擄者傲特家徒四壁即衣被袴帽皆無完好其被燒者則衣食住所全無着落永郡夙稱貪瘠騰軍入永以來用磬公款財糧數萬兩鋪壓實軍用票九千餘兩壓借銀三萬兩早已十室九空維掘俱窮今全城復燬爛如是誠

滇人保全名勝

翠湖爲滇垣名勝之區近年射利之徒每將池塘壞平修築房屋或將兩岸楊柳砍伐只留枯根似

治咳神效無比

長門陸軍講武學堂學員楊葆春頓首上書

瓣香廬主人驥雲先生雅鑒○啟者久仰貴廬法製消痰半夏治咳之功神效無比冬間因他事作客偶感風寒忽患咳嗽之症去歲貴廬購買一匣服之果然宿疾頓除乾咳不已即服藥後遂致不得已延名醫診治服藥無效如法服之果然宿疾頓除雖扁鵲復生亦未必過此色自後凡遇咳嗽不能治者予必囑服貴製半夏不效弟亦不忍如神其間敢親患此最重者百治不效弟身受之外並及他人患咳之下病去六七後又服一盒一試服病竟霍然上海瓣香廬驥雲製半夏大可信服壺安⊙福州敬謝登報以誌不忘敬謝

⊙留心假冒須認明仿單反面有五開間門面圖并工部局醫官施敦來化驗據稟紙包上註冊商標天馬爲記并石印農工商部獎照浙江巡撫獎憑方是的眞價大盒洋二元四角小盒一元二角每料六大盒洋十三元二○本廬分設南京花牌樓中市總生堂隔壁便是

角外埠批 治咳丸外竟已如無消路包可派撥○上海盆湯街過絲業會館寧波路口五開間門面瓣香廬驥雲氏總發行所抄登

南平知縣王大令讚 生髮膠 靈仙丹 如

福建延平府南平縣知縣現任南平王擴中大令於十月初九日來信云○謹啓者夏間託便友諮寶室購生髮膠二瓶揉後從此無頭髮疏禿之廣效如仙丹感佩之至無如生髮膠用後髮欠加長茲來洋一元請再付叢生瓶爲要順此鳴謝並告同胞無論男女病後產後陰虛血衰氣虛脫髮如前凝之後常刷且能柔軟鳥亮價每洋二瓶每料六瓶二元五角之鐵案○外埠郵局可帶各省大藥房均有分售生髮之驗以昭生髮膠靈驗之鐵案上海四馬路西首盆湯街○

捷如影響蓬勃生 藥到髮生

僞價防僞藥切注意

上海保衆保險公司

本公司創始倫敦備足資本金一百萬磅公積金二百餘萬磅每年所收保費約一百五十萬磅有保人壽火盜等險已歷三十餘年之久各國通商大埠均設分行殷實誠信名譽久著特設總行在上海北京路A字四號經保南北兩市廠棧行號貨物家私衣服等均可承保外埠仍有分行凡來投保各險倘有不測賠款異常迅速並本行自專主權如有貴客惠顧格外誠信相待與本帳房接洽可也（電話二三八二六）東方總大班海人君⊙上海大班亞乃爾君寧波分公司總經理⊙周泳倫君協理王挺齋暨翫君⊙杭州分公司經理⊙丁濟夫君⊙書記員張吉生⊙湖州經理戴生昌陶寶琛君鎮江經理唐闌芬君

上海新開廣崇信烟膏號

今擇於二月初三日開張特此廣告

本號主人精選洋藥（烟膏）業經多年久有名望茲特再設市三馬路中段西街洋房門面兼售原莊大土零售批發貨眞價實即從廉

真人參鹿茸海狗賢補血生精如意丸

彭壽堂藥房

本堂用眞正衛生秘寶○欲求補腎固精欲廣嗣續欲強身體欲除百病但服此丸無不如願以償功力偉大一補十年之功

本堂以海狗腎爲原料精選參茸鹿茸補腎益氣等藥能補一切虛損勞傷及吃烟人各種虛弱無子等症尤爲應效

四瓶原料一元布包特別二十六元價料減半另有參茸芝芃海狗精壯陽種子如意酒大瓶四元小瓶二元丹藥姆人有病孕子凡遇...每料八元眞正海狗腎每條十元眞正人參再造丸每粒一元參茸衛生丸婦科白鳳丸價同上上海拋球場南河南路七號彭壽堂及各埠藥房均有分售

好時洋行白

本行今有芝保大士船于十一日抵申准於十三日即禮拜一開往香港爪哇等埠各寶號如欲裝貨搭客者祈請駕臨本賬房面議可也此佈

本館出售各種書籍目錄

（晚明人國）書叢編	六角
遲軍記畧	八角
三異筆談	三角
鵑砭軒質言	三角
壺天錄	三角
鴻雪因緣	一元二角
滇南雜誌	六角
夢花雜誌	三角
蟫史	六角
同文聊齋	二元
西洋通俗演義	六角
綏寇紀畧	三角
雲間舉目抄	三角
薑露庵雜記	三角
三岡識畧	四角
東藩紀要	三角
歷下志遊	三角
益思堂日札	三角
養鷄學	一元
雄辯法	八角
明季稗史	七角
明季南北畧	一元五角
大字易知錄	一元四角
大字袁王合鑑	二元
大字通鑑切覽	三元
大字康熙字典	三元
石子書念八種	三元
徐霞客遊記	一元五角
王陽明全集	二元五角
三希堂法帖	八元
隨園全集	八元
四國近世會話	六角
步兵操法	五角
步兵斥候	五角
戰門原則	四角五分
官商近今尺牘	四角
六梅書室尺牘	二角
息盦尺牘	二角
知愧軒尺牘	二角
有正味齋尺牘	二角

再本館售經史子集名人小說書畫法帖各種教科書寫批另售價目從廉

申報館啟

上海福和烟公司遷移廣告

本公司開設在上海南京路四十號歷年已久所售各種雪茄煙絲紙烟及名式烟具早已名震全球今爲擴張地位起見特遷移至對面三十四號四層樓紅磚大洋房內開張凡蒙紳商光顧自陽曆三月十八日起至三月三十一日止現售雪茄烟絲紙烟照碼九折烟具等類照碼八折藉酬顧之雅誼 福和烟公司啓

謹謝中國公立醫院 生死肉骨

啓者此來疫疫流行傳染甚速僕等兄弟姪輩內眷計大小八人先後同染疫症勢極危險因聞公立醫院救治之善於是即時入院乃姪女一人得病最先診救過遲及至院時業已病入膏肓不及挽救其餘僕兄弟及家屬仍有七人一時亦皆危險又同相患疫入院者又有張方吳洪等姓計男婦六人病亦沉重合計大小十三人均經大醫士何師君竭力施治已均化險爲夷同僅再生大醫士之技術眞能起死回生而院中醉事看護諸君亦皆盡誠慈祥護周至抑至於飲食茶飯則又非獨不取分文而且不惜重金惟期病者之適意似此熱心慈善博濟普施眞爲吾國數千年來所見吾同胞利賴深矣人等五衷銜感不可言喻用特聊鳴謝悃並爲同病者告俾知早來求治則生命可保幸勿自誤也吳濟宏吳明熙吳澤晉李姓道源及家人同啓

驗製 哮喘氣急丹 神驗蓋世 錶據奇方

此丹乃瓣香廬驥雲氏秘製活人無算功效昭彰者哮喘之症皆由先天不足不善衛生以致命門火衰氣血大虧偶感風寒則挾痰上升哮喘氣急胸腹痛悶甚至飲食不進夜不安眠口呆危險異常元氣愈虧其病愈深甚年累月至死方休本藥至不辭勞命仙丹無論陰虛陽虛氣虛血虛挾哮風哮鹹哮冷哮等症只須照單服之靈驗三錢藥性一到自然喘平氣順痰化咳止雖數十年無憑可醫之老症服之斷無不愈之理包可除根永不復發且能扶元補氣降火滋陰益命門之眞火療氣血之虛寒與市上所售之痰藥不相同已流芳教一年...

凡患哮疾歲逾水烟丸藥者服遲時者均請速一試庶不負本主人婆心一片也大瓶二元小瓶一元每料六瓶五元不辭遠郵附近假冒須認明驥雲氏肖像是的眞號

上海盆湯街走過絲業會館後寧波路口五開間門面瓣香廬總發行所驥雲氏啓

此日復一日大好湖山將化爲邱墟塵市矣民政司有鑒於此乃定保全之法飭自治局會同巡警局查明全湖地勢繪圖具覆已壞塞建築者不再追究此後不論何人概不得將湖水填平建造房屋以保名勝而全金碧之徽云

電請保護王家駒遺族

鄂人王家駒前在山西力戰捐軀現經鄂軍同人電請撫䘏茲將其電文錄左 急武昌黎副總統并軍務部長曾張蔣諸公鑒頃接前充山西朔方招討使孔庚與陸軍部公函稱死友王家駒湖北隨州人先在北京軍官學校教官講習所武漢起義日謀歸里助戰苦道阻不得達適吳公祿貞糾合東北各路民軍爲直擣幽燕之舉召王爲參謀吳被刺王入山西經閻都督委爲行軍參謀率兵攻克甯武懷仁大同一事以功升總參謀兼四標統帶遂由虎谷渡河略取河西蒙古地頗聞驚潰並進佔薩鎮托斯和等處不料孤軍深入彈盡援絕爲敵彈貫腦而死該總參謀忠勇性成前後十餘戰無不身先士卒至捐軀報國功雖未竟其志可悲庚與王共事日久知其顛末最悉云云查王君至性肫篤前與作賓等同學日本士官學校素爲同人所欽佩茲聞以勇戰捐軀暴骨塞外實堪歎惋除已由陸軍部從優撫䘏外特先電陳顛末並請飭隨州地方官妥愼保護其親族藉慰烈士在天之靈共義私誼感且不朽蔣作賓何成濬覃師範陳裕時張華輔李實茂陳乾萬廷獻徐家璿耿覲文李有城吳祐貞徐定清金永是李浚陳模等叩巧

※本埠新聞※

司法總長與滬軍都督往來公文（爲宋漢章被捕事）

▲伍總長咨陳都督文 案據中國銀行監督吳鼎昌函稱本行經理宋魯卽宋漢章昨日午後三時在曹家渡被滬軍都督逮捕一案業已由股東函達如右查此案發生宋魯究竟是否犯罪人全未明瞭卽據滬軍都督函述宋魯有被人告發假造前大清銀行賬目侵吞公欵之罪現大清銀行清理處附設中國銀行內且宋魯現充中國銀行經理應由財政總長或本行監督查辦滬軍都督理應批示原告人使原告人向司法官廳起訴却回訴狀方爲正當辦法否則將原告人訴狀咨送財政總長或本行監督如果被原告人訴狀查得確寔證據財政總長或本行監督自能將宋魯解送司法官廳俾受司法之判決亦非軍政府所能越法干涉之案件也今滬軍都督竟視宋魯爲現行犯遽行派兵逮捕寔行藐視司法侵越權限共和肇始詎可濫用威權至於斯極伏查保障人民之自由維持司法之獨立均惟總長是賴應請總長迅咨滬軍都督一面將宋魯由本行保釋一面將原告人訴狀咨送財政總長或本行監督以憑查辦無任盼禱等由准此查此案前接該銀行理監事會來函業經抄錄原函轉達貴都督查照核辦茲准前因係爲保障人民之自由起見究竟宋魯卽漢章一案係何人告發在何處法廷控訴訴訟手續是否完全現下共和確立關於保障人民之自由已於臨時約法規定似不應有損害民權違背約法之事致啓人民之危懼相應咨請貴都督查照務懇迅賜詳覆以憑轉覆此咨

▲陳都督復伍總長文 案准貴總長咨稱（原文另錄）等由前來准此查宋漢章一案係王興漢陳聚來來府告發其時在元月四號何在貴部組織伊始爰以綜控案內牽入財政部並該銀行監督照例處嫌疑地位者均應迴避當由本府批准飭傳宋漢章到案惟以該經理抗不到案不得已派員在租界外捕獲實侵蝕國欵妨害公項致金融吝緊有礙民國進行本軍政府應負捕拿之責況宋漢章於光復時原因本府委任本都督自有清查之權現己照會南北商會派遣代表會同本府人員清理賬目以重公欵所謂侵越司法者何在本都督嫉惡如仇決不以消極的觀念而徇個人之自由所謂損害民權違背法理者何在既承咨詢用特據實咨復並懇轉覆中國銀行監督查照此咨

▲伍總長覆陳都督文 爲咨覆事准貴都督咨開准貴總長咨（原文另鈔）等因准此當卽鈔錄來咨轉覆中國銀行監督查照惟查司法與行政權限之嚴今日三尺童子亦知區別而來咨橫相抹煞此固學有專門貴都督未嘗研求本部可從曲諒但卽來咨所謂宋漢章於光復時原由本府委任本都督自有清查之權該經理抗傳不到不得已派員在租界外捕獲數語詳加尋繹乃知貴都督未加詳審既自信確有清查之權以爲兼有捕獲之權又似知捕獲之非故復以不得已自解而不知清查權與捕獲權截然自爲二事萬難强爲混合如謂有清查權者卽兼有捕獲權則凡債權者對於債務者股東對於公司之經理皆可任意拘留不必申請法庭訊辦而失主之對於盜賊尤可自由撲殺不必復定法律復設法庭矣二權之不能兼貴都督似已鑒及故先申明係因批准飭傳而該經理抗不到案不得已而後加以捕拿然不得已三字觀之乃眞不得已而以捕獲爲行權之權非可已不已而以捕獲妄用權柄之權貴都督用心及此本部長爲四萬萬國民同深感幸特所謂不得已者必經原告依法起訴法庭正式發傳該經理抗傳不到法庭之力既窮請求貴都督補助如是而後加以捕獲乃可謂之眞不得已也此案原告既未依法起訴法庭本未發傳宋漢章何所謂抗法庭既未請求貴都督何所謂不得已而不已非眞不得已卽不得輒以不得已三字自解也（未完）

續訊姚榮澤案紀略

山陽民政長姚榮澤殺周阮二志士一案昨日上午九時半仍在滬南市政廳開庭續訊到庭觀審者中西男女共有二百餘人秩序甚爲整肅訊至十二時休息二時重訊至六時止是日由都督府派司法警察將姚押解至庭陪審員除周舜卿等三人未到外計有鄔挺生劉重熙虞和甫徐粹庭胡文甫蔡學莊吳潤生等七人先由承審官丁榕君發言今日有陪審官三人未到須另行擧充並將前次審訊情形略爲陳述俾便接洽旋由承審官聲稱聞官各律師向周寶之父周鴻韶及證人阮保麒等詳細盤詰既由姚榮澤供曾有二人問我宗旨如何我答云我是漢人無不幫助漢人辦事其時有人來署請將周阮二人拿辦因其擾亂治安之故當時我允派差因各紳士不滿意我乃請楊同子前往拿捕迨至魁星閣因有人對敵卽行殺斃我曾責問楊同子不應捕殺但當時有十餘人來署均說地方危險辦此二人不錯迨至二十四日宣布獨立二十五日卽奉蔣都督委任辦理山陽地方事宜等語訊至此時已傍晚遂停止審訊定今日上午十時再行開審

民生國計會上孫大總統書

民生國計會意在拯救淮徐海等處災民特組織團體聯合義賑會曾於二十七日開會由各團體舉定辦事員並議定辦法已誌昨報茲又由民生國計會函致孫大總統云救災者敝會公辦振事宜曾具請願呈詞乞公贊成諒邀報案惟未見鈞示下頒亦無代表並沉憶吾公或以爲敝會同人魄力過小未易舉辦此事耳然惻隱之心人皆有之觀此淮徐一帶哀鴻遍野値此青黃不接束手待斃殊深憫惻日下雖有張季直先生倡辦工振然災區甚廣災民衆多若無社會共肩此任無以急振則飢民將爲流寇遍及於各地矣敝會有鑒於此心甚怛惕故特於三月二十七日特開聯合會議討論辦法當時敝會者計有十八團體改定團體聯合義賑會之名稱公舉吾公爲籌賑總長擬定辦法十條並訂定四月初一日爲開辦籌賑之日敢將議案十條並舉名譽議董團名單併陳核示乞迅速施行不勝迫切待命之至

徵收訴訟費用之期限

上海地方審判廳於陽曆三月二十九日出示云照得本廳徵收訴訟費用按照定章分兩種辦法一爲審判上訴訟費用之擔保由原告提存之一爲判決後訴訟費用之確定向敗訴人徵收之均經宣告在案乃自照章辦理以來查有原告應提存擔保既經通知而延不遵繳或竟屆言詞辯論日期傳不到似此於訴訟進行大有窒礙且因延滯而送達傳催之費用愈多殊非所以保護當事人之利益也茲依民事訴訟律第一百四十九條之規定特明定前項期限凡應提存擔保者應於地方廳民事訴訟至遲不得逾二十天初級廳民事訴訟至遲不得逾七天以上日期自訴狀批准原告接受承發吏通知之日起算自受通知卽應遵期來廳豫繳訴訟費用保證金該項證金俟本案判決後如原告勝訴卽行分別給還如逾期不繳本廳援照律定撤回訴訟卽行將案註銷以清塵牘惟原告定係貧苦一時力不能提存現金者應于上定限期內覓同殷寔商號來廳塡具保狀担任敗訴後支付責任亦可准理此爲審判前預繳証金之辦法至若審判確定後之訟費應納若干應由何人担任均載入判詞正本照章由承發吏送達判詞三天之內持據往收或令當事人來廳繳納均不許延遲查近來有飾詞延宕或抗不繳納者殊違定律按此項訟費本廳得以職權爲獨立之裁判並得以命令催令支付惟確係貧苦無力合於民事訴訟律第一百五十二條之條件並由該地自治團體或公正紳士之証明方許援照訴訟救助例辦理此項法律爲救濟貧人而設然限制甚嚴查同律第一百六十條當事人以欺詐之陳述受訴訟救助者審判衙門得因職權以決定科二百元以下之罰鍰又第一百六十一條第一項受訴訟救助人若能力完納訴訟費用審判衙門因利害關係人之聲明以決定命其補納觀於以上各條之規定除合於訴訟救助條件外其餘均須照章繳納此指判決後應繳之訟費而言要之立法者之用意在審判前令原告提存担保蓋防濫訟之弊在判決後令敗訴人照繳訟費又含懲儆之意本廳爲司法機關自當依法執行惟恐當事人未能明悉前兩項之定律因生疑慮爲此摘示條文釋明法意愷切曉諭自示諭之後當事人各遵照上定期限分別豫繳照納其在示諭以前已受通知及經決定者亦照此辦理勿再觀望自誤

宣布龔臥江罪狀

上海民政長吳君於三月三十日出示云爲宣布罪狀事照得絞犯龔臥江係在川沙仇視新政起意毀燒各紳董房屋禍延全城四十餘家迹其行爲寔係匪徒擾害地方被諸强盜祗切人財物者情罪更重前經松江府咸守審訊明確轉解前上海道復勘適值光復未及核辦暫寄縣監在案前准川沙縣民政長照會以呈奉都督指令援引第三十九號府令就地執行等因當經照復請將該犯罪狀擬定約日親蒞會同執行照請執行宣布以昭炯戒去後茲准川沙縣民政長兼審判長方照會以現奉袁大總統赦令强盜當不在應免之列復經呈奉都督指令以該犯龔臥江擾害地方被諸强盜情罪相等未便倖邀赦免飭卽移知上海縣民政長就地執行等因計照送罪狀照請代爲就地執行前來除照會滬防全軍統領並函知警務課長會同執行並照會檢察廳長查照外茲本民政長定於三月三十日將該犯龔臥江遵照處決合將川沙絞犯龔臥江罪狀代爲宣布俾衆咸知特示

商團力爭主權五誌

閘北商團會以外人近在北四川路逾北華界添設捕房並派捕至三區境內巡緝侵越主權邀請各團體定期今日午後二時在王家宅操場開會討論對付方法已誌本報昨日該會又遍發傳單略云今日之閘北列强環伺危險萬狀已處於四面楚歌朝不保夕之時間務望各界各團體相與偕來共籌對付保存主權之方法

租界又出暗殺案續誌

公共租界貴州路寗波路轉角槍傷一人已據所聞略紀昨報茲由訪員詳報云唐阿二楊榮海王福昌三人於舊曆初十夜同行至貴州路永平安里附近唐被仇人鎗擊受傷業已由捕車送醫院醫治茲老閘捕房捕頭以租界暗殺案自方雲卿以至唐阿二共有五起迄未破獲一案昨特派探將楊王二人傳至公共公堂請爲研訊先由中西包探稟稱唐被擊倒地後捕房得悉立往調查該處卽昔年方雲卿被人擊斃之地因楊王二人是晚與唐同在該處情實可疑因此傳案請究訊之楊王二人同供是晚與唐行至該處忽聞鎗聲一響唐卽倒地瞥見前有一人飛逃同往追捕彼又向我等連開兩鎗幸未擊中因此不敢窮追實不知係被何人槍擊並無讎隙商之德副領事以唐傷勢頗重楊等雖無實據究屬情節可疑未便遽行開釋須候緝獲兇手再行質証遂判楊王均交妥保候訊如有逃避等情惟保人是問

◉滬軍營統帶易人

滬軍營統帶王君雲華稟奉滬都督批准辭差所遺該營事務令歸滬防全軍李英石統領改編等情已誌前報茲由王統帶移知李統領准於陽曆四月一號交卸營務先請派員蒞營接管又中營管帶楊勵身稟請辭差亦經批准聽候派員接管

◉王統帶臨別贈言

滬軍營王統帶因交卸在卽特於昨日牌示云勸勉事竊思上海光復攻克製造局幸吾弟兄戮力同心奮勇爭先始行克復皆賴我弟兄之力也嗣因營中無主荷蒙諸君舉爲統帶自愧備才無善可錄理應稟請銷差茲奉總長轉詳都督批准必有賢能接充惟望我弟兄照舊遵守營規顧全名譽同保民國將來上進有期勿以衆爲念則統帶幸甚如鄙人另有別差若弟兄不棄仍須借以輔助心感莫銘拜別數言勿負諄諄誥誡此令

◉彈壓台兵之員弁得獎

滬軍都督以日前台州新兵程長桂等索餉鬨鬧時查有衛隊兵士李少春一名在場竭力彈壓致被槍傷殊深憫恤特命李民政總長賞給洋四十元以資養傷 又衛隊郛帶淩君國斌亦因此事彈壓出力由李民政總長稟請陳都督頒給獎牌以示鼓勵

◉緝獲竊犯

南市桑園街孔姓淳家被竊一案所失金珠衣飾等物價値二千餘金之鉅曾經報由稽察務長分飭各區查緝在案茲由高昌廟巡警局之探捕汪升於前日在浦東周家渡地方拿獲此案正犯毛生福張全英二名解由該區錢局員訊據供認不諱當由錢區員轉解稽警務長請爲嚴辦護探汪升認眞查緝能破此案深堪嘉尚特由錢區員稟請總局酌核獎賞以示鼓勵

◉兵艦奉調離滬

楚同炮艦奉海軍部命令迅赴金陵駐防已於前日清晨由滬開駛赴甯又策電驅逐艦奉上海要塞司令部轉諭飭赴烟台防守亦於今日起碇矣

◉提早上工時刻

製造局各廠工匠工作時刻向章除三月初一日起至九月初一日止每日上午七時開工下午五時放工外其餘各月均須七點半上工至午後四點半放工茲會辦陳君以現屆日長特諭令各廠於下星期一起各工匠應於每日七時上工下午五時放工着卽遵照

◉石皮弄刦案之嫌疑犯

福字敢死隊劉司令長拿獲形迹可疑之周老九嚴雲龍曹樹松師曹老公等三名恐係搶刦城內石皮弄王全綱家案內之犯什經迭次研詰均未供認劉司令以石皮弄一案形似軍人所爲所獲周老九等三名無論是否此案之犯碍難遽釋爰於前日將周老九一名先行送請都督府執法科嚴行訊究矣

◉書業結帳改用陽曆

書業同人在望平街書業商會議決適用陽曆本埠往來逢陽曆月底結帳外埠向來三節結帳者改爲陽歷三六九十二等月底結帳自議定之日起通行幷由各家通信各埠同業一律照用

※瑣聞※

城內

▲審判廳批示○仇子元稟批此案已經本廳決定着陳忠義交保限一月內備令張姓將屋取贖倘可先還汝百四十元其所欠利息再行訊斷汝豈能無關又復砌詞妄瀆前次庭訊汝照章在供詞下簽字汝竟强不簽一再曉諭始强簽押非刁頑而何着卽遵照決定靜候陳忠義依限遵洋如被告逾限不遵再行傳案訊究所請復訊之處不准並斥 黃本鈞稟批查此案因該原告委任律師沈龍山有病僅請延長辯論期間經本廳核准在案該原告應俟委任律師病愈照律聲請再開辯論所請改遞証人卽於傳訊日期邀同來廳候質可也

南市

▲斃傷傭婦○生義馬頭弄內王姓家傭婦譚傅氏前日與同居人楊玉甫之妾口角被楊怒毆並以旱烟桿擊傷頭顱後由該氏之夫弟譚阿玉同伊媳譚林氏向之交涉反被楊扭控裁判所請究辦奉諭將氏先送上海醫院醫治一面經陳裁判提訊楊供認行兇不諱判與鄭兒之徐志林一併暫留候譚傅氏傷勢平復再行核斷

▲詭之不睬○潮州鄭和記水菓行執事鄭寶玉扭欲夥陳阿桂至裁判所控被陳私收賬洋五十八元向之索討已出過期票約期照理距陳現在出外當兵置之不睬今適請假由甯來滬是以扭案求追訊據陳認欠不諱判令交保赶緊清理原據暫存

▲推得乾淨○瑞億米店主董琍奇昨扭前在董家渡泰和絲線莊執業之董順榮至裁判所控被欠去米洋三十元除已收過五元外餘則置之不睬後又催討已出立期票洋三十元詎今仍不料理請爲追繳訊之董供當時由朱堃源經手前斷一萬餘金當已攤派了結所有董之米欵實不得知陳裁判以旣被控追詎不能置身事外命交保候查開商會應如何攤派再行訊理

閘北

▲雙雙捉獲○奚晉生之妻陸氏與小販張阿根姘識已久前日爲奚偵悉至恒通里姦所將男女捉獲扭交崗巡拘入八區昨解裁判所經所長孫君訊供屬寔以男女均屬無恥判張禁錮一年陸氏由其夫代求從寬免究交奚領回管束

▲追索工資○周裕珠昨投裁判所控陳茂彩不還工資錢三千餘文卽經孫所長訊明判陳分期找付

▲疑竊無憑○張鴻生失去現洋等物疑係飽善同所爲控由裁判所經孫所長訊供無憑判飽交保候查

英租界

▲買貨料葛○公和永花行經理陳忠明偕行夥唐佩生控掮客榮梅青不付花價洋一千零零二元因訊據供稱已由禮和廠金協之付過洋七百元故於前日午後由廨傳同金協之到堂復訊原告延徐思義律師偕案証唐佩生王林岩陳漢卿上堂証明請追訊據金協之供稱花由張源興陸岐山經手轉賣因交來之花與原訂之貨不符故祇先付洋七百元交由陸岐山及被告之弟榮梅福唐佩生三人一同收去質之榮兄弟二人及見証陸岐山丁裕林所供略同讞員以該造供詞各執惟據金協之之證明付過洋七百元應令榮梅青及唐佩生各半認賠榮交原保限一月將賬算明連應找尾數一併措繳遂于未便

▲抵還借款○許子山曾以田單向熊瑞卿抵借洋一百二十元後又添借洋四十元逾期不理被熊控奉公廨於前日午後傳訊原告投案求追被欠洋一百六十元質之許供求寬限判交妥保每月拔付洋二十元分八個月還清

▲毋使押追○比商華比銀行控陳秉卿不理押欵及借銀一千九百餘兩業經公堂押追在案前日午後由廨會訊原告西人上堂請追質之陳供求寬限關讞員與比愛副領事會商之下判交人銀並保每月拔付銀一百兩如違仍須押追

▲押店受罰○六馬路二百零八號門牌鄭子建押店內收押金表並未於簿上註明茲被捕房查悉以其違章於昨日將鄭傳至公堂訊明判罰洋兩元充公

▲失於致發○劣孩周阿二偷竊朱阿因等四戶衣物被探查獲昨解公堂訊明判留候傳到其父周士林再核

▲查究起火○河南路民利洋貨號因後面空房起火殃及已紀前報茲捕房以該號保有火險銀二千兩且查壁上挖有巨孔恐有縱火嫌疑特於昨日派探將該號股東汪仲臣阮桂芳陸文炳併傳到廨略訊一過判均押候勘明於下禮拜六再行訊核

▲省釋無辜○新鼎源蔣毅貴陳小香等之同黨沈阿大由廨訊供收押在案昨由捕房沈解案復訊中西官以蔣等已分別押辦沈則並無實據從寬斥釋

▲橫衝直撞○汽車夫陳阿旺因事機不愼致將吳珍子之東洋車撞壞昨日由廨傳案訊明判罰洋十元充公並賠吳修車費洋五元

▲押犯賭博○公共公廨押犯陳錦千崔容如李應甫戴辛才均因在押糾衆賭博被駐廨西捕查悉稟奉讞員於昨日將崔等四人帶案訊明判各罰洋五元充公如無力繳洋改押捕房五天期滿仍送公廨收押賭具銷燬

▲妓女擇配○濟良所昨解粵妓梁大和到廨稱示擇梁妓供年十八歲被父母賣與愛倫路五十四號門牌妓院內爲娼因受苦不堪是以逃出求恩超豁判發濟良所照章擇配

▲聚賭抽頭○廣東路公順昌弄內小雲台書場主顧炳記又雲南路住戶劉鴻壽均因聚賭抽頭被捕房查悉昨將兩人傳至公堂訊實判顧罰洋十元劉罰洋五元一併充公

▲欠繳衣價○陳瑞卿因欠王雲峯軍衣價洋五百元被控昨由公廨將陳傳案交保候訊

美租界

▲私開總會○粵人區炳南在天潼路租賃一百四十三號房屋未領執照私開總會昨爲捕房查悉候請公堂出單傳訊

▲幸免發封○西華德路一千三百十一號張玉林等三戶因欠房租被房東在公堂控告派差探前往發封後經張等將租金送繳捕房准予免封

法租界

▲口角怨命○住居崑明路之張開余昨至捕房報告其兄張某因細故口角吞烟圖盡捕頭諭速送往同仁醫院醫救

▲小工壓傷○小工王德生昨在招商北棧堆貨被同伴焦洪[illegible]所堆之鋼器壓傷足骨報告捕房送院療治

▲違背烟禁○姚少泉在八仙橋東某里內私售燈吸茲被捕房偵知派探將姚連同烟具四副解廨請究姚供實係自吸不敢私售品聚讞以烟具不止一副顯見私售判罰洋三十元充公烟具銷燬

▲客棧違章○席得富開設酒店其樓面轉租與人開設客棧未領執照茲經捕房查悉傳訊不認判候查究在案茲又解訊中西官已查明屬寔殊違定章判罰洋五元充公

▲追繳契據○王春涵前控葉百卿吞沒托轉道契由廨押令交還在案茲已多日仍未繳案昨日解請訊究葉供此契寔已押出求恩寬限措資取贖判交保限十四天繳案

▲小孩被拐○男孩馬阿六係臨淮關人年十三歲被人拐至上海販賣忽因迷路由捕送廨請爲安插判送善堂留養候再查核

※專件※

內務部警務學校附設巡警教練所簡章

第一條 巡警教練所附設於警務學校以教養長警爲目的

第二條 本教練所額定二百四十名肄業者稱爲學警

第三條 學警在所修業二月實地練習二月期滿由本校發給證書

第四條 學警在所之學費膳費一律免納

第五條 學警一律住校均着制服

第六條 學警制服袖章冬用白纓一道夏用黑纓一道領綴學警二字

第七條 學警所穿之制服由本校發給修了或退學時均須繳還

第八條 學警應習科目如左

一刑法大意 二違警律 三地方自治大意 四警察要旨 五行政警察大意 六司法警察大意 七刑事訴訟法大意 八巡區各項現行章程 九算學 十南京地理 十一公牘 十二精神講話 十三禮式 十四操法 十五柔術 十六劍術

第九條 本教練所授業時間一星期以四十二小時爲限起止時間由校長規定之

第十條 學警入所須具左列之資格

一年齡在二十歲以上三十歲以下 二身長在五尺二寸以上 三胸圍有身長四分之二以上 四身重在七十五觔以上 五肺量在二千一百立方生的以上 六左右手各能提重三十觔以上 七目力於相距二丈二尺之外能辨七分之字 八文理通順 九品貌端正 十言語清楚

第十一條 學警入校受課期滿後應行修了考試由校長教務長會同各科教習逐項考試

第十二條 品行分數另列一門每月作五十分凡記過者應扣除品行分數每一小過扣十分每一大過扣三十分

第十三條 勤學分數亦另列一門每月作五十分凡給假者除現假在期限內病假由校醫証明不計外事假每次扣一分如在上課及自修時間內每一小時扣二分但逢操法柔術劍術課請事假者每一小時扣三分

第十四條 凡學警修了考試及格者由本校呈報內務部派往中央巡警廳充當各區巡警首先兩月作爲實地練習其成績最優者得派充巡長

第十五條 本章程所有未規定者適用警務學校學生之規定

眼科如神

普明醫院專門眼科

上海新開 大昌土棧

本號向在香港歷有餘年今分設上海法大馬路吉祥街口洋樓門面自運大小洋藥川西雲貴本土號貨客光顧請認招牌為記庶不致誤

廣東上海 普太和蠟丸加價聲明

上海棋盤街普太和披露

五千元之賠償

京都天寶齋藥房○天下馳名○靈驗第一○異人傳授珠黃八寶化毒丹○包愈男女一切楊梅結毒限日全愈永無後患

京都天寶齋 花柳壽門聖藥 經驗良方 除病妥速 無憂

專治咳嗽吐血竟可起死回生

京都天寶齋○包愈咳嗽吐血斷根藥膏○秘製靈驗異常○治好萬人○永無復發

信豐土棧

本號開設上海法大馬路吉祥街口專辦提尖大小洋藥採運頂高川雲本土自上年開張以來荷蒙各省仕商賜顧悅近遠來現加精益求精各貨格外提高門剪批發概照原箱更加克己以報久顧之隆情特此廣告

治聾良藥

教員與學生注意

功用錄

一治腦血不足思想過度精神疲敗 焦勞昏悶
一治頭暈頭痛偏正頭瘋傷腦損血 瞳入反背
一治脊髓內腦筋不足常患腰脊疼 痛腰酸腰軟
一治耳鳴耳聾耳竅閉塞
一治婦女腦虛子宮成病赤帶白帶 經期遲速不準痛經閉經終身不育
一治肺部不足咳嗽氣急氣閉
一治男子陽莖陽痿精寒滑精等症
一治手足麻木半身不遂中風中痰神經癲狂
一治素有烟癖處處受其刻削面黃肌瘦形容枯槁服下此汁立見面紅身壯

定價 ◉大瓶二元 ◉每打二十元 ◉小瓶一元二角半 ◉每打十二元

總發行所上海 三馬路 中法大藥房

各分及藥房均零批賜者注艾醫之腦 省號各房有售顧請意羅生補汁

花柳壽門第一聖藥 奇效妥速

上海鍊雲大藥房秘製珠黃十寶掃毒丹治花柳毒症極妥速推倒天下有一無二眞乃藥到病除之聖品患者無憂矣

善治嗽根

大補氣血 滋潤烏髮似漆猩唇若硃 面色之浮白者變爲紅活肌膚之乾燥者變爲

上海新開 興國公司 陰曆二月初八日開張

一分時神油

老存濟堂大藥局開設英界六馬路西格致書院對面萬森醬園隔壁弄內老仁壽里弄內第四十三號門牌朝南三開間高大石庫門

謂余不信當面試之 效非分時分文不取

包醫 白濁梅瘡

趙德大燭號遷移廣告

新新舞臺告白

啓者本舞臺房屋現已工竣開辦在即所有前台辦事各員凡經手者俱於陰曆二月十二日午後一點鐘起至公司會晤總理面奉辦事佩章十三日午後一點鐘起發給各案目號衣銅牌十四日午後一點鐘起發給正式收據十四日午後一點鐘起發給各案目號衣銅牌特此佈知

南北音匯通夜學

遺失浙路股票

齊魯民報出版廣告

上海新開大同客棧廣告

生記提莊遷移廣告

本莊向在法界興聖街京江棧內專印衣莊各色綢緞等貨今遷移十六舖新馬路新開中...

中外第一

紅血輪補藥之功用

固本子宮丸之功用

◉各省各府各州縣如願經理本藥房各種藥品及中國牙粉慶勝丹等均有特別利益務請函訂可也

上海二馬路口羅威藥房總發行所啓

大馬路召租

出售產業 魯意師摩洋行 始創自同治十三年 即英一千八百七十四年

辟明欠租

治白濁血淋刺痛 眞正當日止

(感謝德盛堂淋濁藥)名不虛傳○的係名醫

永年人壽保險公司廣告

彙司公司 始創光緒元年 即西一千八百七十五年

男色新到新貨 南京路彙司公司 江西

亮件洋行 始創自同治九年 即英一千八百七十年

廣告 拍進永電線絲各寶號鑒

鎭江婦人身衰體弱服韋廉士大醫生紅色補丸而得復原

江蘇鎭江快安洋行經理劉振興君述其夫人之病狀云◉余妻曾患白帶之症身體困倦日甚一日經期前後日帶更多體弱身衰惡心嘔吐不思飲食背骨疼痛四肢發冷胃不消化面無血色心常驚怯如是者年餘後承友人述說韋廉士大醫生紅色補丸爲專治婦科之聖藥遂購而試服之未幾胃口復原夜能安睡諸痛全消身軀肥胖再加調養精力倍增自服韋廉士大醫生紅色補丸之後其疾並無復發請將余妻獲愈情形登諸報牘俾女界中之患同病者亦可藉服是丸而獲愈也

高德洋行

驗光者美國醫學博士費德雷 華經理 屏憲章

英國通用電器有限公司廣告

英國總理處設倫敦暨英國各大名城 中國總理處設上海仁記路第七號門牌 分設香港天津等處

本公司因在華電器營業日益發達故特設總理處於上海以爲公司駐華代表專員備有電氣應用各件待售如下 金線燈 炭絲電燈 發電機 電氣運動機 各種粗細電線 花線 電扇 德律風 電鈴 開關機 積電池 電燈架罩 氣熨斗 電壺 電鍋暨各種零碎電器 貴客如需仿他處裝設電燈本公司亟願核實估計以副雅望 倘蒙光顧即請 貴臨察閱一切並面向本公司華經理接洽可也 德律風第一千六百零八號

槍上戒烟膏

接盤廣大旅館 廣生和告白

廣東陳敬德堂遷移廣告

漢口福康隆土莊 於陽曆四月二號即陰曆二月十五開張

經期腹痛丸

上海新開大餘德洋貨號 擇於陽曆三月廿三號陰曆二月初五日開張

掃蕩流毒

盛涇綢業公所啓事

敬啓者自去年民軍起義以來各處銀根緊急商業異常凋疲內地辦貨均須現洋匯兌難通萬不得已爰集同業公議嗣後凡有交易貨銀均以大小月底一律結清以資流通務祈各寶號鑒原俯如所請不勝感禱之至

新開上洋公和土莊 擇於舊歷二月十九日開張

國民公黨廣告

立愈遺精金剛百鍊丸

上海鍊雲大藥房

介紹陳鏡如先生

裕隆復記提莊聲明

署投案毛見周入即宣讀詔書令周上刑具即日起解衆憤不可遏爭起奪周拽校尉於地而重毆之挖去其眼鼻毛見事急匿於溷而免顏等又以校尉之坐船焚諸虎邱之山塘校尉逃回京中覆命魏大怒用兵力逮周周卒瘦死獄中又殺顏等五人以治其抗命之罪然五人雖死至今山塘中香火千秋豐碑矻立其祠堂即當日魏閹之生祠也吳中士民知與不知見之無不肅然敬慕而魏卒投繯道左遺臭萬年富貴權勢而今安在哉此劇新舞台之夏氏昆仲張順來等演得最爲眉飛色舞出色當行蓋此劇爲吳中事實須用吳語以摹寫其眞相也打校尉時眼鼻纍纍欲墜血液交流彩亦佳

❀小說❀

皖江血傳奇

（六合孫雨林）

第五折　拒敵

〔破陣子〕（生扮徐錫麟戎裝率衆上）萬里江山煙靄半生事業塵埋敢笑書生無大志緩帶輕裘上將臺聲聲鼓角催

俺徐錫麟志在排滿已將恩賊刺傷并率全堂學生乘機舉義皖省新軍一協早已暗通消息全數贊成奈因恩賊刻刻嚴防新軍雖有鎗枝并無子彈俺是以率領諸生先占城內軍械局俟新軍入城會合將子彈一一配給以壯軍威不料舉義之時城門早閉新軍徘徊城外隔絕不通止渴望梅究有何益此誠吾黨大不幸了

〔普天樂〕舊山河新世界三軍城外張征旆隔重關不得飛來轉教我宿計全乖已誤了風雲會空剩這三百孤軍成一隊說不盡中心如碎貪生怕死不英雄今朝有進無退（生對衆介）新軍既難入城我等亦無須借力三百人同拚此身以與恩賊部下血戰便了

〔福馬郎〕（外扮皖藩馮煦上）此時人心一半改結局眞難測且畫策彈雨鎗林木壞山隤江城付刦灰蕭墻禍早日已安排

本司馮煦是也恩撫頃在巡警學堂被革黨徐錫麟所刺命在垂危本司亦到該堂身幾不免

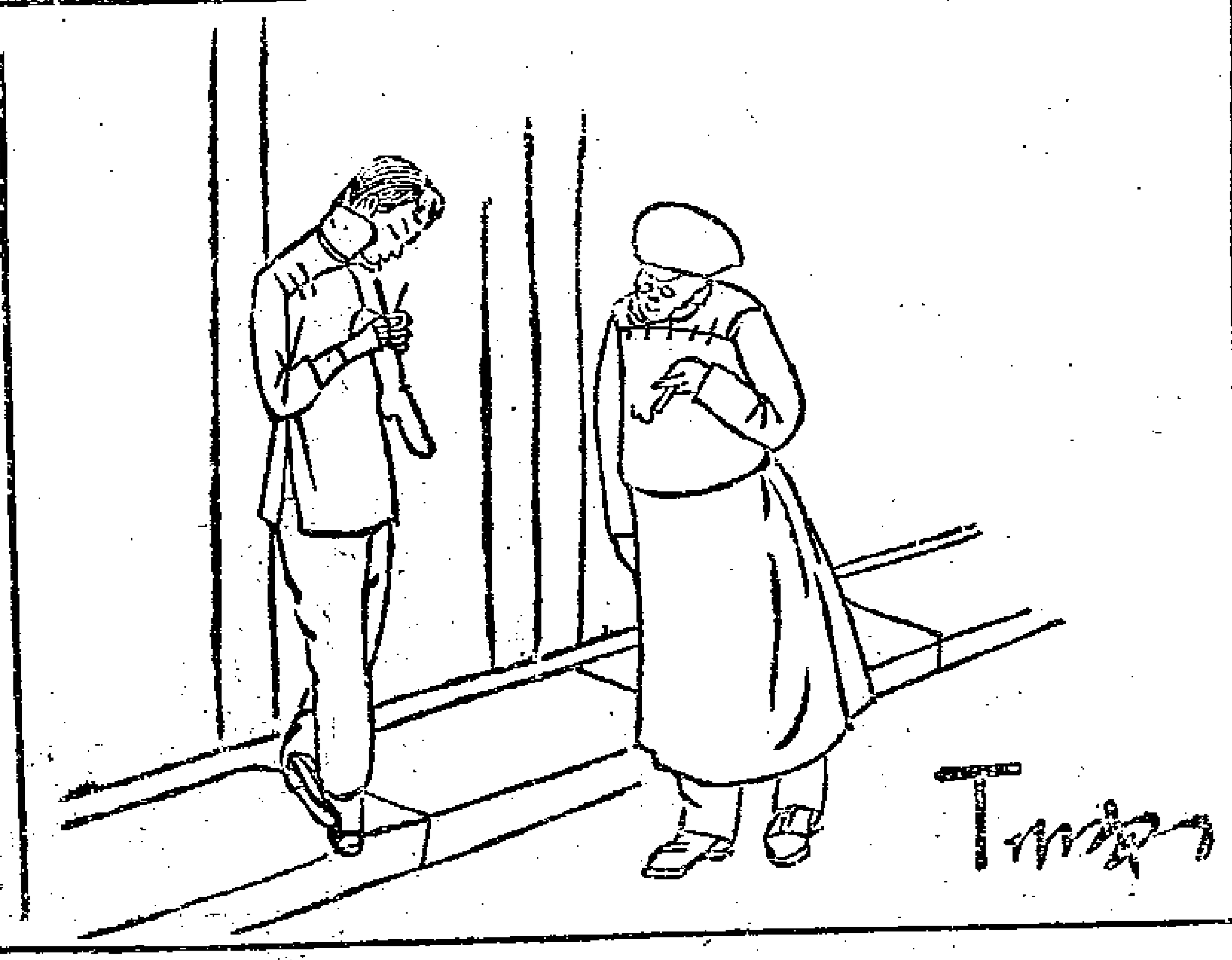

今雖脫此奇禍尚不知結局如何現徐錫麟已率學生三百餘人占據城內軍械局而新軍又列隊城外難測其心幸本司先飭城守各軍嚴閉四門斷絕外應新軍既不可靠待本司飭巡防營往捕革黨罷（外持令箭喚介）傳巡防營統領進見（副淨扮巡防營統領上）參見大人（外）大帥頃爲革黨徐錫麟所刺已受微傷飭本司傳令將軍速統部下各軍前往軍械局中收捕革黨如有人能擒徐錫麟者即賞十萬銀元將軍切勿退縮不前致干軍法（副淨接令箭介）得令（外下介）（副淨行介）進則恐傷生命退又不保功名進退兩難待我至軍械局中察看情形再爲定奪（副淨下介）（生率衆持槍上介）頃接密探報告巡防營兵卒分道來攻伊等目不識丁焉知大義（歎介）同室操戈不圖今日又演此一番慘劇了（副淨率衆持槍上介）本統領頃奉嚴令於軍械局收捕革黨現率全營兵丁已至該局門首徐錫麟親身迎敵滿面殺氣好不驚人幸黨羽寥寥不滿四百我軍以一當十可操必勝之權既成大功復膺上賞此機不可失也（副淨率衆吶喊介）（生向副淨大罵介）你等既爲漢族甘作漢奸殘害同胞罪大惡極我同志速斃此賊以警他人（生率衆向副淨放槍介）（副淨急率衆退後作長圍困生介）

〔划鍬兒〕（副淨）門前劃就陰陽界魂靈飛去雲霄外將佐不前來兵丁皆後退在陣內徘徊恨無人替代炸彈拋時驚心動魄

現雖困革黨於軍械局奈該黨拒敵甚猛部下兵士死傷多人不能攻入只得虛張聲勢遙作長圍局中食品毫無該黨何能久據俟潰散後再行追捕便了

〔尾聲〕（生）重圍坐困毫無策末路英雄命運乖拚將頸血染塵埃

俺以學生三百敵勁卒三千苦戰數十時不遑休息陳伯屏既傷重而死諸同志又無力自全苟非同種相鋤何致垂成功敗蒼天蒼天我漢族亡國已二百餘年尚不容我輩光復麼正是

兵譁十面角聲哀　既倒狂瀾挽不回
滄海空塡精衛石　同胞底事自相擂

申報第三張

中華民國元年三月三十一日

舊曆壬子二月十三日

西曆一千九百十二年三月三十一號星期日

共三張

自由談

游戲文章

小房子銘（愛）

滬上游蕩少年。與妓院娘姨大姐暗結露水緣。賃有秘密室者。名曰小房子。此等小房子。在冷街僻巷間。多如恒河沙數。因仿陋室銘。作小房子銘以刺之。其銘云。

花不在香。能艷則名。室不在大。能睡則靈。斯是小房。暫居吾姘。頭巾三分綠。洋燈一盞青。談笑皆秘事。住宿爲打釘。可以敦愛情。失正經。無捉姦之驚。恐有膠漆之情形。却似臺基塲。大異叫化亭。個人云。何害之有。

勸減房租五更調（稱生）

一更一點月正高。上海眞熱鬧。呀呀得會。房屋到弗少。租界房子最時毛。價野高。大房東呀。每日樂逍遙。呀呀得會。房客急煞了。

二更二點月正亮。房東狠心腸。呀呀得會。房租連連漲。靠子洋商牌子硬。弗信相。弗依俚呀。就要趕搬場。呀呀得會。房客弗敢強。

三更三點月正淸。房客要齊心。呀呀得會。大家拼一拼。快請房東租減輕。救貧民。大房東呀。放出好良心。呀呀得會。發財啥要緊。

四更四點月在中。中國要興隆。呀呀得會。房租要輕鬆。萬商雲集租界中。屋無空。大房東呀。後來樂無窮。呀呀得會。房租要輕鬆。

五更五點月沉西。同胞要義氣。呀呀得會。貧富是一體。房東房客要和氣。弗相欺。大家當呀。不到棺材裏。呀呀得會。樂得好名氣。

海外奇談

捨肉助人（幼齋）

美國有在火車中司機器者。因火車傾翻。鍋水潑身。脫落腿肉一塊。當即延醫調治。據云。脫肉之處。非生人肉不能補。一時友人聞信。願來捨肉者。有三十七人之多。於是醫士奏刀。向各人取肉少許。合而補之。不數日。其足平復。遂詣各友處謝捨肉之恩。是亦奇聞也。

斷頭游戲（病癡生）

法人某。素工技巧。善爲理想。一日忽往布痕作寓公。遊山玩水。逸興遄飛。平時起甚早。月落更闌。始緩緩歸。一日時已過午。室門猶閉。同居呼之不應。破門入視。則其人已殭臥窗側。項上無首。手中尙持一函。取視之。略言我之自盡。實不欲使人識我。汝等亦無須知我爲誰。我於未死之前。業作預備云云。觀者均莫識其故。勘視室內。窗檻俱閉。死者之頭。不知何去。遂報官驗明姑葬之。事隔一旬。某村樹杪。發見一物。隨風搖曳。蓋人首也。急報公庭。飭差取驗。則自刎客所失之頭也。細加攷察。始知彼於未刎之先。以大輕氣球擊其首。而後以線引機於窗。即在窗前自刎。頭落後。輕氣球引頭飛去。窗仍落下。掩閉如常。噫。此人好奇之心。何竟一至於此。

尊聞閣詞選

昨閱報紙。得悉慧姊相憶之深。敬步如夢令原調。奉呈誨政。以誌彼此同情也。（雲珠）

閒坐小窗披報。那見賢姊辭招。萬斛紅塵杳。兩地相思莫曉。休道。休道。且把心愁先告。

正是困人天氣。消受春眠滋味。反側覺無聊。理罷曉粧慵起。旖旎。旖旎。怕見遊絲飛絮。

戲攷

五人義一名看看蘇州人即崑劇之倒精忠（鈍見）

明天啓時。魏閹弄權。忌蘇州周吏部順昌守正不阿。矯詔遣校尉捕之。蘇人聞之大譁。有顏佩韋。馬杰。沈揚。周文元。楊念如等。激於義憤。鳴鑼號召士民。焚香膜拜。環求巡撫開脫。詎巡撫毛一鷺。爲魏之乾兒。心存諂詐。陽許之。周聞下詔逮捕。即詣撫